

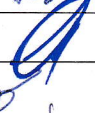

การประชุมสภาองค์การบริหารส่วนตำบลพรสวรรค์
สมัยสามัญ สมัยที่ ๓ ครั้งที่ ๓ ประจำปี ๒๕๖๔
วันที่ ๓๐ เดือนสิงหาคม ๒๕๖๔ เวลา ๐๙.๓๐ น.
ณ ห้องประชุมสภาองค์การบริหารส่วนตำบลพรสวรรค์

ผู้มาประชุม จำนวน คน

ลำดับ ที่	ชื่อ - สกุล	ตำแหน่ง	ลายมือชื่อ	หมายเหตุ
๑	นายณรงค์ จรรยากรณ์	ประธานสภา อบต.ฯ		
๒	นางทองใบ คิมมิม	รองประธานสภา อบต.ฯ		
๓	นายบรรจง คำแดง	เลขาธิการสภาอบต.ฯ		
๔	นายประเวศ คัชรินทร์	สมาชิกสภาฯ หมู่ที่ ๑		
๕	นายเรื่อน จันทะโส	สมาชิกสภาฯ หมู่ที่ ๒		
๖	นายอุส่าห์ กอบแก้ว	สมาชิกสภาฯ หมู่ที่ ๒		
๗	นายสุริยา ยาสัตถา	สมาชิกสภาฯ หมู่ที่ ๓		
๘	นายบุญธรรม ธรรมทา	สมาชิกสภาฯ หมู่ที่ ๓		
๙	นายทองแดง แพงคำลา	สมาชิกสภาฯ หมู่ที่ ๔		
๑๐	นายสมพร ชัยนาม	สมาชิกสภาฯ หมู่ที่ ๔		
๑๑	นายเสาร์ แพงคำศรี	สมาชิกสภาฯ หมู่ที่ ๕		
๑๒	นายชู กันทัด	สมาชิกสภาฯ หมู่ที่ ๕		
๑๓	นายอุทัย ไสแสง	สมาชิกสภาฯ หมู่ที่ ๖		
๑๔	นายจวง โมกเบญ	สมาชิกสภาฯ หมู่ที่ ๖		
๑๕	นายอำคา ชะโกฏ	สมาชิกสภาฯ หมู่ที่ ๗		
๑๖	นายฝนทอง กาทา	สมาชิกสภาฯ หมู่ที่ ๗		
๑๗	นายลอยยีน พิมพ์เหล็ก	สมาชิกสภาฯ หมู่ที่ ๘		
๑๘	นายปัญญา ไตรแก้ว	สมาชิกสภาฯ หมู่ที่ ๘		
๑๙	นายทินกร ดันโพธิ์	สมาชิกสภาฯ หมู่ที่ ๙		
๒๐	นายก่าน บุญทิสา	สมาชิกสภาฯ หมู่ที่ ๑๐		

ผู้ลาการประชุม จำนวน 1 คน

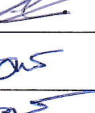
ผู้ขาดการประชุม จำนวน - คน

ผู้เข้าร่วมประชุม จำนวน คน

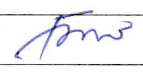
ลำดับ ที่	ชื่อ - สกุล	ตำแหน่ง	ลายมือชื่อ	หมายเหตุ
๑	นายเรณู ธรรมากรณ์	นักวิชาการฯ ๑		
๒				
๓				

เริ่มประชุมเวลา ๐๙.๓๐ น.

นายณรงค์ จรรยากรณ์

ประธานสภาฯ

- เมื่อสมาชิกทุกท่านมาพร้อมแล้วผมก็ขอเปิดการประชุมครับ

- เรียนท่านปลัดปฏิบัติหน้าที่นายกองค์การบริหารส่วนตำบลพรสวรรค์ ท่านสมาชิกสภาองค์การบริหารส่วนตำบลพรสวรรค์ นักวิเคราะห์นโยบายและแผน สำหรับวันนี้เป็นการประชุมสภาองค์การบริหารส่วนตำบลพรสวรรค์ สมัยสามัญ สมัยที่ ๓ ครั้งที่ ๓ ประจำปี ๒๕๖๔ เมื่อสมาชิกสภาองค์การบริหารส่วนตำบลพรสวรรค์มาครบองค์ประชุมแล้ว ผมขอเปิดการประชุมตามระเบียบวาระดังนี้ครับ

ระเบียบวาระที่ ๑

นายณรงค์ จรรยากรณ์

ประธานสภาฯ

เรื่องที่ประธานแจ้งให้ที่ประชุมทราบ

- ไม่มี

- ไม่ทราบว่าทางผู้บริหารมีเรื่องแจ้งเพื่อทราบหรือไม่ครับ

นายบรรจง คำแดง

ปลัดอบต.ปฏิบัติหน้าที่นายก

- ไม่มี

ระเบียบวาระที่ ๒

นายณรงค์ จรรยากรณ์

ประธานสภา

เรื่องรับรองรายงานการประชุม

(รายงานการประชุมสภาสมัยสามัญ สมัยที่ ๓ ครั้งที่ ๒ / ๒๕๖๔ เมื่อวันที่ ๒๔ สิงหาคม ๒๕๖๔)

- ตามที่ทางเลขานุการสภาได้ส่งหนังสือเชิญประชุมไปพร้อมกับรายงานการประชุมที่ครั้งที่แล้ว เพื่อให้สมาชิกทุกท่านได้อ่าน และตรวจสอบตรวจสอบความถูกต้องของรายงานการประชุมสภาและสมาชิกทุกท่านคงได้อ่านรายงานการประชุมแล้ว มีท่านใดจะแก้ไขหรือเปลี่ยนแปลงรายงานการประชุมหรือไม่เชิญครับ ถ้าไม่มีผมขอมติรับรองรายงานการประชุมครับ

ที่ประชุม

- มติที่ประชุม

เห็นชอบ ๑๖ เสียง

ไม่รับรอง - เสียง

ไม่มาประชุม ๑ เสียง

งดออกเสียง ๑ คน (ประธานสภาฯ)

ระเบียบวาระที่ ๓

นายณรงค์ จรรยากรณ์

ประธานฯ

เรื่องเพื่อพิจารณา

๓.๑ ร่างแผนพัฒนาท้องถิ่น (พ.ศ.๒๕๖๖ – ๒๕๗๐)

- ขอเรียนเชิญทางเลขานุการสภาได้อ่านรายละเอียดข้อกฎหมายครับ

นายบรรจง คำแดง

เลขานุการฯ

- เรียนท่านประธานสภาฯ และท่านสมาชิกฯ ผมขอชี้แจงระเบียบกฎหมายดังนี้ครับ

ระเบียบ/กฎหมาย

ตามพระราชบัญญัติสภาตำบลและองค์การบริหารส่วนตำบลพ.ศ. ๒๕๓๗ มาตรา ๖๙/๑ พระราชบัญญัติเทศบาล พ.ศ. ๒๔๙๖ มาตรา ๕๐ พระราชบัญญัติองค์การบริหารส่วนจังหวัด พ.ศ. ๒๕๔๐ มาตรา ๔๕/๑ และระเบียบ

กระทรวงมหาดไทยว่าด้วยการจัดทำแผนพัฒนาขององค์กรปกครองส่วนท้องถิ่น พ.ศ. ๒๕๔๘ และที่แก้ไขเพิ่มเติม ข้อ ๑๘ กำหนดให้แผนพัฒนาท้องถิ่น กรณีเทศบาล องค์การบริหารส่วนตำบล เมืองพัทยา และองค์กรปกครองส่วนท้องถิ่นอื่นที่มีกฎหมาย จัดตั้ง ให้จัดทำ หรือทบทวนให้แล้วเสร็จภายในเดือนตุลาคมก่อนปีงบประมาณถัดไป เพื่อให้การจัดทำแผนพัฒนาขององค์กรปกครองส่วนท้องถิ่น (พ.ศ. ๒๕๖๖-๒๕๗๐) สามารถบูรณาการแผนงาน/โครงการ/กิจกรรม และงบประมาณในพื้นที่ได้อย่างมีประสิทธิภาพ เกิดประโยชน์สูงสุดให้แก่ประชาชน จึงอาศัยอำนาจตามข้อ ๕ แห่งระเบียบกระทรวงมหาดไทยว่าด้วยการจัดทำแผนพัฒนาขององค์กรปกครองส่วนท้องถิ่น พ.ศ. ๒๕๔๘ และที่แก้ไข เพิ่มเติม ชักซ้อมแนวทางการจัดทำแผนพัฒนาของ องค์กรปกครองส่วนท้องถิ่น (พ.ศ. ๒๕๖๖-๒๕๗๐) โดยให้องค์กรปกครองส่วนท้องถิ่น ถือเป็นแนวทางปฏิบัติตามระเบียบและขั้นตอนการจัดทำแผนพัฒนาตามหนังสือสั่ง การของกระทรวงมหาดไทย ส่วนรายละเอียดต่างๆ ผมก็จะให้ทางนักวิเคราะห์ นโยบายและแผนเป็นผู้ชี้แจงในรายละเอียดครับ

นายเลิศหล้า จรรย์ภรณ์
นักวิเคราะห์

- เรียนท่านประธานสภาฯ รองประธานสภา ปลัดปฏิบัติหน้าที่นายกองค์การ บริหารส่วนตำบลพรสวรรค์ ท่านสมาชิกสภาองค์การบริหารส่วนตำบลพรสวรรค์ทุก ท่านครับ ต่อไปผมจะขอชี้แจงในรายละเอียดของร่างแผนพัฒนาท้องถิ่น(พ.ศ. ๒๕๖๖ - ๒๕๗๐) เพื่อให้ทุกท่านได้พิจารณาในรายละเอียดครับ

ส่วนที่ ๑ สภาพทั่วไปและข้อมูลพื้นฐาน

๑. ด้านกายภาพ

๑.๑ ที่ตั้งของหมู่บ้านหรือชุมชนหรือตำบล (แผนที่ประกอบ)

องค์การบริหารส่วนตำบลพรสวรรค์ ตั้งอยู่เลขที่ ๑๑๑ หมู่ที่ ๒ บ้านม่วง ตำบลพรสวรรค์ อำเภอนาจะหลวย จังหวัด อุบลราชธานี อยู่ห่างจากที่ว่าการอำเภอนาจะหลวย ไปทางทิศเหนือ ประมาณ ๑๘ กิโลเมตร ทางหลวงหมายเลข ๔๐๒๙ (นาจะหลวย - เดชอุดม) มีเนื้อที่ทั้งหมด ๓๖,๙๙๔ ไร่ หรือ ๕๙.๑๙ ตารางกิโลเมตร โดยมีอาณาเขตติดกับพื้นที่ตำบลต่างๆ ดังนี้

ทิศเหนือ ติดกับบ้านปาก้าว ตำบลโนนสมบูรณ์ อำเภอนาจะหลวย

ทิศใต้ ติดกับบ้านหนองกระโดน ตำบลพรสวรรค์ อำเภอนาจะหลวย

ทิศตะวันออก ติดกับบ้านโนนแดง ตำบลตูม อำเภอนาจะหลวย

ทิศตะวันตก ติดกับบ้านโนนสว่าง ตำบลโนนสวรรค์ อำเภอนาจะหลวย

คำขวัญตำบลพรสวรรค์

หลวงพ่อดโคตมนำใจ ใต้ศรัทธา สายนาแวแก่งยางลำโดมใหญ่

ปราชญ์ชาวบ้านช่วยจรรโลงวัฒนธรรมไทย รักษาไว้ชาวพันธุ์ดี ฝ้ายย้อมสีธรรมชาติ

กลางเดือนพฤษภาคมเป็นต้นไป โดยเฉพาะเดือนสิงหาคมเป็นเดือนที่มีฝนตกชุกหนาแน่นมากที่สุดในรอบปี แต่อย่างไรก็ตามนอกจากปัจจัยดังกล่าวที่ให้มีฝนตกชุกแล้วยังขึ้นอยู่กับอิทธิพลของพายุหมุนเขตร้อนที่เคลื่อนตัวเข้าใกล้หรือเข้าสู่ประเทศไทยในช่วงดังกล่าวด้วย

๑.๔ ลักษณะของดิน

ลักษณะของดินในพื้นที่ตำบลพรสวรรค์ ส่วนใหญ่เป็นดินร่วนปนทราย และเป็นดินภูเขา เหมาะสำหรับการเพาะปลูก เช่น ทำนา, ทำไร่, ปลูกพืชต่างๆ

๒. ด้านการเมือง/การปกครอง

๒.๑ เขตการปกครอง

ประกอบด้วยจำนวนหมู่บ้าน ๑๐ หมู่บ้าน ได้แก่

หมู่ที่ ๑ บ้านฝั่งเพ	ผู้ใหญ่บ้าน นายประเสริฐ สามิลา
หมู่ที่ ๒ บ้านม่วง	ผู้ใหญ่บ้าน นายอุดร ทองสุวรรณ
หมู่ที่ ๓ บ้านบุงคำ	ผู้ใหญ่บ้าน นายวิชัย โสมชม
หมู่ที่ ๔ บ้านคุ่ม	กำนันตำบลพรสวรรค์ นายยง โคตรบัณฑิต
หมู่ที่ ๕ บ้านแสนชะนี	ผู้ใหญ่บ้าน นายประมวล แก้วทอง
หมู่ที่ ๖ บ้านแก้งขอ	ผู้ใหญ่บ้าน นายประเสริฐ พันธุลี
หมู่ที่ ๗ บ้านหนองกระโดน	ผู้ใหญ่บ้าน นายสมคิด เครือสีดา
หมู่ที่ ๘ บ้านโนนสว่าง	ผู้ใหญ่บ้าน นายเชียวพอน สุเพ็ญ
หมู่ที่ ๙ บ้านธารไร่น้อย	ผู้ใหญ่บ้าน นายประยูร วงศ์ใหญ่
หมู่ที่ ๑๐ บ้านบุงคำ	ผู้ใหญ่บ้าน นายชินเงิน เกื้อทาน

๒.๒ การเลือกตั้ง

แบ่งเขตการเลือกตั้ง เป็น ๑๐ เขต ได้แก่

เขตที่ ๑ บ้านฝั่งเพ
เขตที่ ๒ บ้านม่วง
เขตที่ ๓ บ้านบุงคำ
เขตที่ ๔ บ้านคุ่ม
เขตที่ ๕ บ้านแสนชะนี
เขตที่ ๖ บ้านแก้งขอ
เขตที่ ๗ บ้านหนองกระโดน
เขตที่ ๘ บ้านโนนสว่าง
เขตที่ ๙ บ้านธารไร่น้อย
เขตที่ ๑๐ บ้านบุงคำ

๓. ประชากร

๓.๑ ข้อมูลเกี่ยวกับจำนวนประชากร (ข้อมูลเปรียบเทียบย้อนหลัง ๓ ปี) (ข้อมูล ณ วันที่ ๓๑ พฤษภาคม ๒๕๖๔)

๓.๒ ช่วงอายุและจำนวนประชากร (ข้อมูล ณ วันที่ ๓๑ พฤษภาคม ๒๕๖๔)

แยกตามช่วงอายุ	ชาย	หญิง	หมายเหตุ
จำนวนประชากรเยาวชน(อายุต่ำกว่า๑๘ปี)	๖๓๒	๕๗๐	๑,๒๐๒
จำนวนประชากร(อายุ๑๘-๖๐ปี)	๑,๙๒๙	๑,๘๓๐	๓,๗๕๙
จำนวนประชากรผู้สูงอายุ(อายุมากกว่า ๖๐ปี)	๓๖๓	๔๐๓	๗๖๖
รวม	๒,๙๒๔	๒,๘๐๓	๕,๗๒๗

* จำนวนครัวเรือนทั้งสิ้น ๑,๘๑๙ ครัวเรือน

ที่	หมู่บ้าน	จำนวนประชากรองค์การบริหารส่วนตำบลพรสวรรค์					
		พ.ศ. ๒๕๖๒		พ.ศ. ๒๕๖๓		พ.ศ. ๒๕๖๔	
		ชาย	หญิง	ชาย	หญิง	ชาย	หญิง
๑	ฝั่งเพ	๔๔๗	๔๖๖	๔๕๖	๔๗๕	๔๖๒	๔๘๐
๒	ม่วง	๓๒๓	๒๘๐	๓๒๓	๒๘๒	๓๒๖	๒๘๓
๓	บุงคำ	๒๗๖	๒๗๙	๒๘๑	๒๘๓	๒๗๖	๒๗๖
๔	คุ่ม	๔๑๖	๓๘๙	๔๐๘	๓๘๙	๔๐๔	๓๘๔
๕	แสนชะนี	๒๐๒	๑๙๒	๒๐๕	๑๙๒	๒๐๕	๑๘๕
๖	แก้งขอ	๒๒๔	๒๑๖	๒๒๕	๒๑๖	๒๔๐	๒๒๓
๗	หนองกระโดน	๑๑๔	๑๑๓	๑๑๔	๑๑๒	๑๑๐	๑๑๐
๘	โนนสว่าง	๓๙๙	๓๖๐	๓๙๙	๓๕๘	๓๘๘	๓๕๖
๙	ธารไร่น้อย	๒๐๓	๑๙๗	๒๐๓	๑๙๓	๒๐๑	๑๙๙
๑๐	บุงคำ	๓๑๕	๓๐๔	๓๑๖	๓๐๓	๓๒๑	๓๐๗
รวม		๒,๙๒๔	๒,๗๙๖	๒,๙๓๐	๒,๘๐๓	๒,๙๒๔	๒,๘๐๓
		๕,๗๒๐		๕,๗๓๓		๕,๗๒๗	

๔. สภาพทางสังคม

๔.๑ การศึกษา (ข้อมูล ณ วันที่ ๓๐ มิถุนายน ๒๕๖๔)

ด้านการศึกษาในเขตองค์การบริหารส่วนตำบลพรสวรรค์ มีการจัดการด้านการศึกษา โดยมีศูนย์พัฒนาเด็กเล็กก่อนวัยเรียน ขององค์การบริหารส่วนตำบลพรสวรรค์ จำนวน ๕ แห่ง และมีโรงเรียนสังกัด สำนักงานคณะกรรมการการศึกษาขั้นพื้นฐาน (สพฐ.) จำนวน ๕ แห่ง ตามข้อมูล ดังนี้

ศูนย์พัฒนาเด็กเล็กก่อนวัยเรียน ประจำปีการศึกษา พ.ศ. ๒๕๖๔

ที่	ชื่อศูนย์พัฒนาเด็กเล็ก	ครูผู้ดูแลเด็ก	ผู้ช่วยครูผู้ดูแลเด็ก/ผู้ปฏิบัติหน้าที่ดูแลเด็ก	พ.ศ. ๒๕๖๔ จำนวนนักเรียน		
				ชาย	หญิง	รวม
๑	ศูนย์พัฒนาเด็กเล็กวัดบ้านฝั่งเพ	๒	๓	๑๙	๑๘	๓๗
๒	ศูนย์พัฒนาเด็กเล็กวัดบ้านแก้งขอ	๑	๑	๑๔	๑๐	๒๔
๓	ศูนย์พัฒนาเด็กเล็กวัดบ้านม่วง	๒	๑	๑๑	๗	๑๘
๔	ศูนย์พัฒนาเด็กเล็กวัดบ้านบุงคำ	๑	๒	๒๐	๑๖	๓๖
๕	ศูนย์พัฒนาเด็กเล็กวัดบ้านคุ่มแสนชะนี	๒	๒	๒๐	๑๕	๓๕
รวม		๘	๙	๘๔	๖๖	๑๕๐

ข้อมูลโรงเรียนสังกัด สำนักงานคณะกรรมการการศึกษาขั้นพื้นฐาน (สพฐ.)

ชื่อสถานศึกษา	จำนวนนักเรียน							
	อนุบาล		ป.๑ - ๔		ป.๕ - ๖		มัธยม๑ - ๓	
	ชาย	หญิง	ชาย	หญิง	ชาย	หญิง	ชาย	หญิง
๑. โรงเรียนบ้านฝางเพ	๑๖	๒๕	๓๙	๓๓	๑๘	๒๕	-	-
๒. โรงเรียนบ้านแก้งขอ	-	-	๑๐	๙	๓	๓	-	-
๓. โรงเรียนบ้านบุงคำ	๑๙	๑๒	๓๒	๒๖	๑๒	๑๐	-	-
๔. โรงเรียนบ้านม่วง	๖	๘	๒๐	๑๓	๙	๖	-	-
๕. โรงเรียนบ้านคุ้มแสนชนะนี้	-	-	๒๖	๑๕	๑๕	๒๐	-	-
รวมทั้งสิ้น	๔๑	๔๕	๑๒๗	๙๖	๕๗	๖๔	-	-

๔.๒ สาธารณสุข

โรงพยาบาลส่งเสริมสุขภาพตำบลบุงคำ จำนวน ๑ แห่ง ตั้งอยู่ที่บ้านบุงคำ หมู่ ๑๐ โดยมีนางธัญพัฒน์ ฤทธิผล เป็นผู้อำนวยการโรงพยาบาลส่งเสริมสุขภาพตำบลบุงคำ

๔.๓ อาชญากรรม

องค์การบริหารส่วนตำบลพรสวรรค์ ได้จัดตั้งศูนย์เพื่อความปลอดภัยต่อชีวิตและทรัพย์สินเพื่อป้องกันอาชญากรรมหรือจุดเสี่ยงต่าง ๆ ภายในตำบล ที่ผ่านมาในตำบลพรสวรรค์ไม่มีเหตุอาชญากรรม

๔.๔ ยาเสพติด

องค์การบริหารส่วนตำบลได้จัดตั้งศูนย์เพื่อเอาชนะยาเสพติด จำนวน ๑ แห่ง เพื่อให้เยาวชนได้ห่างไกลยาเสพติดเพื่อเป็นการลดความเสี่ยงภัยในด้านต่าง ๆ และชีวิตความเป็นอยู่ของประชาชนภายในตำบล

๔.๕ การสังคมสงเคราะห์ (ข้อมูล ณ วันที่ ๓๑ พฤษภาคม ๒๕๖๔)

การสังคมสงเคราะห์ องค์การบริหารส่วนตำบลพรสวรรค์ได้ให้การสงเคราะห์ตามแผนนโยบายแห่งรัฐ ดังต่อไปนี้

- สงเคราะห์ผู้สูงอายุที่ได้รับเบี้ยยังชีพ ข้อมูลผู้สูงอายุที่ได้รับเบี้ยยังชีพแบ่งตามกลุ่มอายุ ดังนี้

(อายุ ๖๐ - ๖๙ ปี) ได้รับเบี้ยยังชีพเดือนละ ๖๐๐ บาท จำนวน ๔๖๗ คน

(อายุ ๗๐ - ๗๙ ปี) ได้รับเบี้ยยังชีพเดือนละ ๗๐๐ บาท จำนวน ๒๔๔ คน

(อายุ ๘๐ - ๘๙ ปี) ได้รับเบี้ยยังชีพเดือนละ ๘๐๐ บาท จำนวน ๙๖ คน

(อายุ ๙๐ปีขึ้นไป) ได้รับเบี้ยยังชีพเดือนละ ๑,๐๐๐ บาท จำนวน ๒๐ คน

- การสงเคราะห์ผู้พิการ มีผู้มาขึ้นทะเบียนรับเบี้ยยังชีพ เดือนละ ๘๐๐ บาท จำนวน ๑๙๔ คน

- การสงเคราะห์ผู้ติดเชื้อมีผู้มาขึ้นทะเบียนรับเบี้ยยังชีพ เดือนละ ๘๐๐ บาท จำนวน ๑๔ คน

- รับลงทะเบียนและประสานโครงการเงินอุดหนุนเพื่อเลี้ยงดูเด็กแรกเกิด มีผู้มาขึ้นทะเบียน จำนวน ๒๓๗ คน จะได้รับเงินสงเคราะห์บุตร เดือนละ ๖๐๐ บาท ตั้งแต่แรกเกิด - ๖ ขวบ (ข้อมูล ณ วันที่ ๓๑ พฤษภาคม ๒๕๖๔)

๕. ระบบบริการพื้นฐาน

๕.๑ การคมนาคมขนส่ง

ตำบลพรสวรรค์ ไม่มีรถโดยสารประจำทางวิ่งผ่านภายในตำบล หากจะเดินทางไปต่างอำเภอหรือเข้าจังหวัดต้องไปขึ้นรถที่บ้านโนนแดง ตำบลบ้านตูม(อยู่ติดกัน) ซึ่งมีรถประจำทางผ่านตลอดทั้งวัน หรือเดินทางต้องเดินทางด้วยรถยนต์ส่วนตัวหรือรถรับจ้างไม่ประจำทางเป็นส่วนใหญ่

๕.๒ การไฟฟ้า

การขยายเขตไฟฟ้า ปัจจุบันมีไฟฟ้าใช้ทุกครัวเรือน คิดเป็น ๑๐๐ เปอร์เซ็นต์ ปัญหาคือไฟฟ้าส่องสว่างข้างทางหรือที่สาธารณะยังไม่สามารถดำเนินการครอบคลุมพื้นที่ได้ทั้งหมด เนื่องจากพื้นที่ที่มีความต้องการให้ติดตั้งไฟฟ้าส่องสว่างนั้นยังไม่เป็นที่สาธารณะ องค์การบริหารส่วนตำบลพรสวรรค์จึงไม่สามารถดำเนินการได้ เช่นเดียวกับถนน การแก้ปัญหา คือ ประสานความร่วมมือกันในหลายๆ ฝ่าย เพื่อที่จะทำความเข้าใจกับประชาชนในพื้นที่ และวิธีการที่จะดำเนินการแก้ไขอย่างไร ทั้งนี้ องค์การบริหารส่วนตำบล

พรสวรรค์ก็ได้ตั้งงบประมาณในส่วนนี้ไว้แล้ว และได้แจ้งประชาสัมพันธ์ให้ประชาชนได้รับทราบถึงเหตุผลเพื่อที่จะได้ช่วยกันแก้ไขปัญหาให้กับประชาชน

๕.๓ การประปา

การประปาขององค์การบริหารส่วนตำบลพรสวรรค์ ไม่มีกิจการประปาแต่ละหมู่บ้านได้บริหารจัดการเอง และทุกหมู่บ้านสามารถให้บริการได้ครอบคลุมทุกหลังคาเรือน คิดเป็น ๑๐๐ เปอร์เซ็นต์ องค์การบริหารส่วนตำบลพรสวรรค์ ได้นำโครงการเกี่ยวกับพัฒนาแหล่งน้ำบรรจุในแผนพัฒนาท้องถิ่น เพื่อที่จะพิจารณาดำเนินการในปีต่อไป เมื่อมีงบประมาณและความจำเป็นก็สามารถดำเนินการโครงการได้ต่อเนื่อง เพื่อตอบสนองต่อความต้องการของประชาชนต่อไป แหล่งน้ำดิบที่ใช้ผลิตน้ำประปาได้จาก แม่น้ำลำโดม

๕.๔ โทรศัพท์

ปัจจุบันในพื้นที่องค์การบริหารส่วนตำบลพรสวรรค์ ไม่มีโทรศัพท์สาธารณะ เนื่องจากประชาชนนิยมใช้โทรศัพท์ส่วนบุคคล แทน ซึ่งสามารถติดต่อสื่อสารได้รวดเร็ว และสามารถใช้ระบบอินเทอร์เน็ตได้ เช่น โทรศัพท์มือถือ สำหรับสถานที่ราชการ ยังคงใช้ระบบโทรศัพท์พื้นฐานในการติดต่อสื่อสาร

๕.๕ ทรัพย์สินหรือการสื่อสารหรือการขนส่ง และวัสดุ ครุภัณฑ์

ตำบลพรสวรรค์ มีทรัพย์สินอนุญาต ๑ แห่ง ตั้งอยู่ที่บ้านบุงคำ หมู่ที่ ๓ ตำบลพรสวรรค์ อ.นาจะหลวย จ.อุบลราชธานี

๖. ระบบเศรษฐกิจ

๖.๑ การเกษตร

พื้นที่องค์การบริหารส่วนตำบลพรสวรรค์ ประชากรส่วนใหญ่ประกอบอาชีพเกษตรกรรม โดยมีการเกษตรที่สำคัญ ได้แก่ ทำนา รองลงมา คือ ทำไร่ เลี้ยงสัตว์ รับจ้าง ซึ่งผลผลิตทางการเกษตรที่สำคัญในตำบลพรสวรรค์ ได้แก่ ข้าว มันสำปะหลัง อ้อย เป็นต้น

๖.๒ การประมง

ในเขตตำบลพรสวรรค์ไม่มีการประมง เป็นการจับปลาตามธรรมชาติในบริเวณในครัวเรือนตามฤดูกาลเท่านั้น

๖.๓ การปศุสัตว์

การปศุสัตว์ในเขตองค์การบริหารส่วนตำบลพรสวรรค์ เป็นการประกอบกิจการในลักษณะเลี้ยงในครัวเรือนเป็นอาชีพหลัก และอาชีพเสริม เช่น การเลี้ยงไก่ เป็ด โค สุกร กระบือ เพื่อจำหน่ายและบริโภคเองในครัวเรือน

๖.๔ การบริการ

โฮมสเตย์ แม่บุญหลาย เมฆวัน จำนวน ๑ แห่ง ตั้งอยู่ที่บ้านแก้งขอ หมู่ที่ ๖

๖.๕ การท่องเที่ยว

ตำบลพรสวรรค์มี แก้งยาง ตั้งอยู่ที่ บ้านแก้งขอ หมู่ที่ ๖ ซึ่งเป็นแหล่งท่องเที่ยวที่เกิดขึ้นเองตามธรรมชาติ เป็นแหล่งท่องเที่ยวเชิงนิเวศเป็นรูปแบบหนึ่งของการท่องเที่ยวในปัจจุบันโดยให้ความสำคัญแก่การศึกษาหรือการเรียนรู้หรือมุ่งเน้นให้เกิดการอนุรักษ์มากกว่าแต่การท่องเที่ยวเชิงนิเวศจะต้องเป็นการรักษาสถาปัตยกรรมและสิ่งแวดล้อมไปด้วยเป็นการท่องเที่ยวที่มีการคำนึงถึงส่วนรวมของชุมชนและประชาชนท้องถิ่น และผู้ประกอบการที่เกี่ยวข้องที่มีส่วนร่วมในการคิดวางแผน ปฏิบัติตามแผน ได้รับประโยชน์ติดตามตรวจสอบตลอดจนร่วมบำรุงรักษาทรัพยากรการท่องเที่ยว อันจะก่อให้เกิดผลประโยชน์ในท้องถิ่น ทั้งการกระจายรายได้ การยกระดับคุณภาพชีวิต และการได้รับผลตอบแทนเพื่อกลับมาบำรุงรักษา และจัดการแหล่งท่องเที่ยวด้วย

จากองค์ประกอบหลักที่สำคัญของการท่องเที่ยวเชิงนิเวศดังกล่าว จะเห็นว่าองค์ประกอบด้านการมีส่วนร่วมนั้นจะก่อให้เกิดผลประโยชน์ในท้องถิ่น ทั้งการกระจายรายได้ การยกระดับคุณภาพชีวิตและการได้รับผลตอบแทนเพื่อกลับมาบำรุงรักษา และจัดการแหล่งท่องเที่ยวภายในชุมชนตำบลพรสวรรค์ ด้วย

๖.๖ อุตสาหกรรม

โรงสีขนาดเล็ก จำนวน ๑๔ แห่ง

๖.๗ การพาณิชย์และกลุ่มอาชีพ

การพาณิชย์

- ร้านซ่อมรถ จำนวน ๓ แห่ง
- ร้านเกมส์ จำนวน ๓ แห่ง
- สถานีบริการน้ำมัน จำนวน ๗ แห่ง
- ลานรับซื้อมันสำปะหลัง จำนวน ๒ แห่ง
- สถานที่รับซื้อน้ำยาง จำนวน ๑ แห่ง
- ร้านค้า จำนวน ๔๑ แห่ง
- ร้านเสริมสวย จำนวน ๑๐ แห่ง

กลุ่มอาชีพ

- กลุ่มผลิตปุ๋ยเคมี ชีวภาพ บ้านหนองกระโดน หมู่๗,บ้านธารไร่น้อย หมู่ที่๙
- กลุ่มทอผ้าฝ้าย บ้านม่วง หมู่ที่๒
- กลุ่มจักรสาน บ้านบุงคำ หมู่ที่ ๓ , หมู่๑๐
- กลุ่มสานกระติบข้าว บ้านคุ้มหมู่๔ ,บ้านแสนชนะนี้ หมู่ที่๕
- กลุ่มจักรสานกระติบข้าว เสือ กระดัง จากคล้า บ้านแก้งขอ หมู่ที่๖

๖.๘ แรงงาน

ประชากรในตำบลพรสวรรค์ส่วนใหญ่จะเป็นการประกอบอาชีพเกษตรกรรมเป็น มีการทำเกษตรปลูกมันสำปะหลัง ปลูกยางพารา และการทำนา ทำสวน เป็นส่วนใหญ่ ซึ่งเป็นการทำการเกษตรในที่ทำกินที่เป็นของตนเองซึ่งบางกลุ่มก็รับจ้างทำงาน ท่ามกลางความเปลี่ยนแปลงของสังคมภายใต้กระแสโลกาภิวัตน์ เช่น ปัญหาราคายางพาราลดต่ำ ทั้งเรื่องที่ดินทำกิน เกษตรกรจำนวนมากไม่มีที่ดินทำกินเป็นของตนเอง ต้องเช่าที่ดินทำกินและปัญหาการเข้าถึงทรัพยากรการผลิต ทำให้เกษตรกรรายย่อยขาดศักยภาพในการเพิ่มผลผลิตและพึ่งพิงตนเองไม่ได้ปัญหาต้นทุนการผลิตสูงขึ้น อันเนื่องจากปัจจัยการผลิตมีฐานจากการใช้พลังงาน ต้นทุนปุ๋ย ยา แรงงาน สูงขึ้น ฐานทรัพยากรลดลง และแม้ว่าปัจจุบันมีแนวโน้มว่าผลผลิตทางการเกษตรจะมีราคาดีแต่ราคาที่เพิ่มขึ้นเหล่านี้ไม่แน่ใจว่าจะส่งผลประโยชน์กลับมาที่เกษตรกร รวมทั้งราคาอาหารที่แพงขึ้นก็กลายเป็นค่าใช้จ่ายของแรงงานที่สูงขึ้น และส่งผลต่อคนจนเช่นกัน

จากการสำรวจข้อมูลพื้นฐานพบว่า ประชากรส่วนใหญ่ร้อยละ ๘๐ ประกอบอาชีพเกษตรกรรม และร้อยละ ๒๐ ประกอบอาชีพรับจ้างและอื่นๆ โดยไปรับจ้างทำงานนอกพื้นที่ รวมทั้งแรงงานที่ไปทำงานต่างประเทศ ปัญหาที่พบคือ ประชากรต้องไปทำงานนอกพื้นที่ในเมืองที่มีโรงงานอุตสาหกรรม บริษัท ห้างร้านใหญ่ๆ เพราะในพื้นที่ไม่มีโรงงานอุตสาหกรรมที่มีการจ้างแรงงาน

๗. ศาสนา ประเพณี วัฒนธรรม

๗.๑ การนับถือศาสนา

ตำบลพรสวรรค์ นับถือศาสนาพุทธ โดยมีศาสนสถาน ๑๑ แห่ง ดังนี้

- วัดบ้านฝั่งเพ บ้านฝั่งเพ ม.๑
- วัดบ้านม่วง บ้านม่วง ม.๒
- วัดบ้านบุงคำ บ้านบุงคำ ม.๓, ม.๑๐
- วัดบ้านคุ้ม บ้านคุ้ม ม.๔
- วัดบ้านแสนชนะนี้ บ้านแสนชนะนี้ ม.๕
- วัดบ้านแก้งขอ บ้านแก้งขอ ม.๖
- วัดบ้านหนองกระโดน บ้านหนองกระโดน ม.๗
- วัดบ้านโนนสว่าง บ้านโนนสว่าง ม.๘
- วัดบ้านธารไร่น้อย บ้านธารไร่น้อย ม.๙
- วัดป่าคุ้มธรรมวิเวก บ้านคุ้ม ม.๔
- วัดป่าหนองตง บ้านแสนชนะนี้ ม.๕

๗.๒ ประเพณีและงานประจำปี

ตำบลพรสวรรค์ มีงานประเพณีสำคัญในท้องถิ่น ดังนี้

มกราคม	บุญกุ่มข้าวใหญ่	เป็นประเพณีทุกปี เกิดความสามัคคีในชุมชน
กุมภาพันธ์	บุญเข้ากรรม	เป็นประเพณีทุกปีเป็นการปฏิบัติธรรมและมีระยะเวลาปฏิบัติ
มีนาคม	บุญมหาชาติ	ฟังเทศนาแห่กันหลอน
เมษายน	บุญสงกรานต์	ทำบุญตักบาตร/สงน้ำผู้สูงอายุ
พฤษภาคม	บุญเดือนหกบุญเบิกบ้าน	ทำบุญตักบาตรเพื่อให้หมู่บ้านและชาวบ้านอยู่เย็นเป็นสุข
มิถุนายน	บุญเดือนเจ็ด	เย็นเป็นสุข
กรกฎาคม	บุญเข้าพรรษา	ทำบุญตักบาตร
สิงหาคม	บุญข้าวสลา	ทำบุญตักบาตร
กันยายน	บุญข้าวประดับดิน	ทำบุญตักบาตรให้ญาติที่ล่วงลับไปแล้ว
ตุลาคม	บุญสังฆทาน	ทำบุญตักบาตรเกิดความสามัคคีในหมู่คณะ
พฤศจิกายน	บุญออกพรรษา	ทำบุญตักบาตร

๗.๓ ภูมิปัญญาท้องถิ่น ภาษาถิ่น

- ภูมิปัญญาท้องถิ่นของตำบลพรสวรรค์

๑. สานกระติบ

๒. ทอเสื่อ

๓. สานกระดัง

๔. ผ้าฝ้ายย้อมสีธรรมชาติ

- ภาษาถิ่นของชาวตำบลพรสวรรค์

ใช้ภาษาไทยอีสาน

๗.๔ สินค้าพื้นเมืองและของที่ระลึก

สินค้าพื้นเมืองและของที่ระลึก คือ กระติบข้าวเหนียว (กลุ่มอาชีพจักรสาน) ม.๔ บ้านคุ้ม และผ้าฝ้ายย้อมสีธรรมชาติ (กลุ่มทอผ้า) ม.๒ บ้านม่วง

๘. ทรัพยากรธรรมชาติ

๘.๑ น้ำ

แหล่งน้ำธรรมชาติ

- คลอง ๙ แห่ง ได้แก่ ห้วยกระตอน ห้วยหินแห่ ห้วยปูน ห้วยหัวช้าง ห้วยไร่น้อย ห้วยไร่ใหญ่ ห้วยหินคลุก ห้วยควน ห้วยจะ

หลาย

- หนอง ๙ แห่ง ได้แก่ หนองป่าแขง หนองสามขา หนองหมอลำ หนองดง หนองผึ่งเพ หนองหินลาด หนองศรีบุญ หนองกระตัน

หนองดง

- แม่น้ำ ๑ แห่ง ได้แก่ ลำโดมใหญ่

แหล่งน้ำที่สร้างขึ้น

- สระหลวง ๔ แห่ง ได้แก่ บ้านม่วง ๒ แห่ง, บ้านบุงคำ ๑ แห่ง, บ้านหนองกระโดน ๑ แห่ง

- ระบบน้ำประปาหมู่บ้าน ๔ แห่ง

- ฝาย ๒ แห่ง ได้แก่ ฝายยาง ฝายน้ำล้น

- ประปา ๘ แห่ง ได้แก่ บ้านผึ่งเพ, บ้านม่วง, บ้านบุงคำ, บ้านคุ้ม, บ้านแสนชนะ, บ้านแก้งขอ, บ้านหนองกระโดน, บ้านโนน

สว่าง, บ้านธารไร่น้อย, บ้านบุงคำ

๘.๒ ป่าไม้

ตำบลพรสวรรค์ มีป่าสาธารณะในชุมชน

๘.๓ ภูเขา

ตำบลพรสวรรค์ไม่มีภูเขา

๘.๔ ทรัพยากรธรรมชาติที่สำคัญขององค์กรปกครองส่วนท้องถิ่น

ในพื้นที่ขององค์การบริหารส่วนตำบลพรสวรรค์ส่วนมากเป็นพื้นที่สำหรับเพาะปลูก เป็นที่นา ไร่ สวน ที่อยู่อาศัย ร้านค้า สถานประกอบการ ตามลำดับ และมีพื้นที่เพียงเล็กน้อยที่เป็นพื้นที่สาธารณะ ทรัพยากรธรรมชาติในพื้นที่ ก็ได้แก่ ดิน น้ำ ต้นไม้ อากาศที่ไม่มีมลพิษ

๙. อื่น ๆ

ไม่มี

ส่วนที่ ๒ ยุทธศาสตร์การพัฒนางานองค์กรปกครองส่วนท้องถิ่น

๑. ความสัมพันธ์ระหว่างแผนพัฒนาระดับมหภาค

๑.๑ แผนยุทธศาสตร์ชาติ ๒๐ ปี

วิสัยทัศน์ : “ประเทศมีความมั่นคง มั่งคั่ง ยั่งยืน เป็นประเทศพัฒนาแล้ว ด้วยการพัฒนาตามปรัชญาของเศรษฐกิจพอเพียง” หรือเป็นคติพจน์ประจำชาติ “มั่นคง มั่งคั่ง ยั่งยืน”ทั้งนี้วิสัยทัศน์ดังกล่าวจะต้องสนองตอบต่อผลประโยชน์แห่งชาติ อันได้แก่ ความมีเอกราช อธิปไตย และบูรณภาพแห่งเขตอำนาจรัฐ การดำรงอยู่อย่างมั่นคง ยั่งยืนของสถาบันหลักของชาติ การดำรงอยู่อย่างมั่นคงของชาติและประชาชนจากภัยคุกคามทุกรูปแบบ การอยู่ร่วมกันในชาติอย่างสันติสุข เป็นปึกแผ่นและความมั่นคงทางสังคม ท่ามกลางพหุสังคมและการมีเกียรติและศักดิ์ศรีของการเป็นมนุษย์ ความเจริญเติบโตของชาติความเป็นธรรมและความอยู่ดีมีสุขของประชาชน ความยั่งยืนของฐานทรัพยากรธรรมชาติและสิ่งแวดล้อม ความมั่นคงทางพลังงานและอาหาร ความสามารถในการรักษาผลประโยชน์ของชาติภายใต้การเปลี่ยนแปลงของสภาวะแวดล้อมระหว่างประเทศและการอยู่ร่วมกันอย่างสันติประสานสอดคล้อง ด้านความมั่นคงในประชาคมอาเซียน และประชาคมโลกอย่างมีเกียรติและศักดิ์ศรีไม่เป็นการละเมิดสิทธิและสามารถเกื้อกูลประเทศที่ศักยภาพทางเศรษฐกิจที่ด้อยกว่า

ความมั่นคง

- การมีความมั่นคงปลอดภัย จากภัยและการเปลี่ยนแปลงทั้งภายในประเทศและภายนอกประเทศในทุกระดับ ทั้งระดับประเทศ สังคม ชุมชน ครอบครัว และปัจเจกบุคคล
- ความมั่นคงในทุกมิติ ทั้งมิติเศรษฐกิจ สังคม สิ่งแวดล้อม และการเมือง
- ประเทศ มีความมั่นคงในเอกราชและอธิปไตย มีสถาบันชาติ ศาสนา พระมหากษัตริย์ที่เข้มแข็งเป็นศูนย์กลางและเป็นที่ยึดเหนี่ยวจิตใจของประชาชน
- ระบบการเมืองที่มั่นคงเป็นกลไก ที่นำไปสู่การบริหารประเทศที่ต่อเนื่องและโปร่งใส ตามหลักธรรมาภิบาล สังคม มีความปรองดองและความสามัคคี สามารถผนึกกำลังเพื่อพัฒนาประเทศ ชุมชน มีความเข้มแข็ง ครอบครัว มีความอบอุ่น
- มีความมั่นคงของอาหาร พลังงาน และน้ำ ประชาชน มีความมั่นคงในชีวิต มีงานและรายได้ที่มั่นคงพอเพียงกับการดำรงชีวิต มีที่อยู่อาศัยและความปลอดภัยในชีวิตทรัพย์สิน

ความมั่งคั่ง

- ประเทศไทยมีการขยายตัวของเศรษฐกิจอย่างต่อเนื่อง ยกกระดับเข้าสู่กลุ่มประเทศรายได้สูง ความเหลื่อมล้ำของการพัฒนาลดลง ประชาชนได้รับผลประโยชน์จากการพัฒนาอย่างเท่าเทียมกันมากขึ้น
- เศรษฐกิจมีความสามารถในการแข่งขันสูง สามารถสร้างรายได้ทั้งจากภายในและภายนอกประเทศ สร้างฐานเศรษฐกิจและสังคมแห่งอนาคต และเป็นจุดสำคัญของการเชื่อมโยงในภูมิภาคทั้งการคมนาคมขนส่ง การผลิต การค้า การลงทุน และการทำธุรกิจ มีบทบาทสำคัญในระดับภูมิภาคและระดับโลก เกิดสายสัมพันธ์ทางเศรษฐกิจและการค้าอย่างมีพลัง
- ความสมบูรณ์ในทุนที่จะสามารถสร้างการพัฒนาต่อเนื่อง ได้แก่ ทุนมนุษย์ ทุนทางปัญญา ทุนทาง การเงิน ทุนที่เป็นเครื่องมือเครื่องจักร ทุนทางสังคม และทุนทรัพยากรธรรมชาติและสิ่งแวดล้อม

ความยั่งยืน

- การพัฒนาที่สามารถสร้างความเจริญ รายได้ และคุณภาพชีวิตของประชาชนให้เพิ่มขึ้นอย่างต่อเนื่อง ซึ่งเป็นการเจริญเติบโตของเศรษฐกิจที่ไม่ใช้ทรัพยากรธรรมชาติเกินพอดี ไม่สร้างมลภาวะต่อสิ่งแวดล้อมจนเกินความสามารถในการรองรับและเยียวยาของระบบนิเวศน์
- การผลิตและการบริโภคเป็นมิตรกับสิ่งแวดล้อม และสอดคล้องกับกฎระเบียบของประชาคมโลกซึ่งเป็นที่ยอมรับร่วมกัน ความอุดมสมบูรณ์ของทรัพยากรธรรมชาติและสิ่งแวดล้อมมีคุณภาพดีขึ้น คนมีความรับผิดชอบต่อสังคม มีความเอื้ออาทร เสียสละเพื่อผลประโยชน์ส่วนรวม
- มุ่งประโยชน์ส่วนรวมอย่างยั่งยืน ให้ความสำคัญกับการมีส่วนร่วมของประชาชนทุกภาคส่วน เพื่อการพัฒนาในทุกระดับอย่างสมดุล มีเสถียรภาพ และยั่งยืน
- ประชาชนทุกภาคส่วนในสังคมยึดถือและปฏิบัติตามปรัชญาของเศรษฐกิจพอเพียง

ยุทธศาสตร์การพัฒนา

ในการที่จะบรรลุวิสัยทัศน์และทำให้ประเทศไทยพัฒนาไปสู่อนาคตที่พึงประสงค์นั้น จำเป็นจะต้องมีการวางแผน และกำหนดยุทธศาสตร์การพัฒนาในระยะยาว และกำหนดแนวทางการพัฒนาของทุกภาคส่วนให้ขับเคลื่อนไปในทิศทางเดียวกัน ดังนั้น จึงจำเป็นต้องกำหนดยุทธศาสตร์ชาติในระยะยาว เพื่อถ่ายทอดแนวทางการพัฒนาสู่การปฏิบัติในแต่ละช่วงเวลาอย่างต่อเนื่องและมีการบูรณา

การ และสร้างความเข้าใจถึงอนาคตของประเทศไทยร่วมกัน และเกิดการรวมพลังของทุกภาคส่วนในสังคมทั้งประชาชน เอกชน ประชาสังคมในการขับเคลื่อนการพัฒนาเพื่อสร้างและรักษาไว้ซึ่งผลประโยชน์แห่งชาติและบรรจิวัยทัศน์ “ประเทศไทยมีความมั่นคง มั่งคั่ง ยั่งยืน” เป็นประเทศพัฒนาแล้ว ด้วยการพัฒนามาตามหลักปรัชญาของเศรษฐกิจพอเพียง” หรือคติพจน์ประจำชาติ “มั่นคง มั่งคั่ง ยั่งยืน” เพื่อให้ประเทศมีขีดความสามารถในการแข่งขัน มีรายได้สูงอยู่ในกลุ่มประเทศพัฒนาแล้ว คนไทยมีความสุข อยู่ดี กินดี สังคมมีความมั่นคงเสมอภาคและเป็นธรรม ซึ่งยุทธศาสตร์ชาติที่จะใช้เป็นกรอบแนวทางการพัฒนาในระยะ ๒๐ ปี ต่อจากนี้ไป จะประกอบด้วย ๖ ยุทธศาสตร์ได้แก่

๑. ยุทธศาสตร์ด้านความมั่นคง
๒. ยุทธศาสตร์ด้านการสร้างความสามารถในการแข่งขัน
๓. ยุทธศาสตร์การพัฒนาและเสริมสร้าง ศักยภาพคน
๔. ยุทธศาสตร์ด้านการสร้างโอกาสความเสมอภาคและเท่าเทียมกันทางสังคม
๕. ยุทธศาสตร์ด้านการสร้างการเติบโตบนคุณภาพชีวิตที่เป็นมิตรกับสิ่งแวดล้อม
๖. ยุทธศาสตร์ด้านการปรับสมดุลและพัฒนาระบบการบริหารจัดการภาครัฐ

โดยมีสาระสำคัญของแต่ละยุทธศาสตร์ สรุปได้ดังนี้

๑. ยุทธศาสตร์ด้านความมั่นคง มีเป้าหมายทั้งในการสร้างเสถียรภาพในประเทศและช่วยลดและป้องกันภัยคุกคามจากภายนอก รวมทั้งสร้างความเชื่อมั่นในกลุ่มประเทศอาเซียนและประชาคมโลกที่มีต่อประเทศไทย กรอบแนวทางที่ต้องให้ความสำคัญ อาทิ

(๑) การเสริมสร้างความมั่นคงของสถาบันหลักของชาติและการปกครองระบอบประชาธิปไตยอันมีพระมหากษัตริย์ทรงเป็นประมุข

(๒) การปฏิรูปกลไกการบริหารประเทศ

(๓) การป้องกันและแก้ไขการก่อความไม่สงบในจังหวัดชายแดนภาคใต้

(๔) การบริหารจัดการความมั่นคงชายแดนและชายฝั่งทะเล

(๕) การพัฒนาระบบ กลไก มาตรการและความร่วมมือระหว่างประเทศทุกระดับ

(๖) การพัฒนาเสริมสร้างศักยภาพการฉีกกักกันป้องกันประเทศและกองทัพ

(๗) การพัฒนาระบบการเตรียมพร้อมแห่งชาติ รักษาความมั่นคงของฐานทรัพยากรธรรมชาติสิ่งแวดล้อม และการปกป้องรักษาผลประโยชน์แห่งชาติทางทะเล รวมทั้งเสริมสร้างความมั่นคงทางอาหารพลังงาน และน้ำ

(๘) การปรับกระบวนการทำงานของกลไกที่เกี่ยวข้องจากแนวตั้งสู่แนวนานมากขึ้น

๒. ยุทธศาสตร์ด้านการสร้างความสามารถในการแข่งขัน เพื่อให้ประเทศไทยสามารถพัฒนาไปสู่การเป็นประเทศที่พัฒนาแล้ว ซึ่งจำเป็นต้องยกระดับการผลิตภาพการผลิตภาพและการใช้นวัตกรรมในการเพิ่มความสามารถในการแข่งขันและการพัฒนาอย่างยั่งยืนทั้งในสาขาอุตสาหกรรม เกษตรและการบริการ การสร้างความมั่นคงและปลอดภัยด้านอาหาร การเพิ่มขีดความสามารถทางการค้าและการเป็นผู้ประกอบการ รวมทั้งพัฒนาฐานเศรษฐกิจแห่งอนาคต ทั้งนี้ภายใต้กรอบการปฏิรูปและพัฒนาปัจจัยเชิงยุทธศาสตร์ทุกด้านอันได้แก่ โครงสร้างพื้นฐานและระบบโลจิสติกส์ วิทยาศาสตร์ เทคโนโลยีและนวัตกรรม การพัฒนาทุนมนุษย์ และการบริหารจัดการทั้งในภาครัฐและภาคธุรกิจเอกชน กรอบแนวทางที่ต้องให้ความสำคัญ อาทิ

(๑) สมรรถนะทางเศรษฐกิจ ได้แก่ รักษาเสถียรภาพทางเศรษฐกิจและสร้างความเชื่อมั่น ส่งเสริมการค้าและการลงทุนทั้งภาครัฐและเอกชน และพัฒนาประเทศสู่ความเป็นชาติการค้าเพื่อเป็นศูนย์กลางการค้าและได้ประโยชน์จากห่วงโซ่มูลค่าในภูมิภาคเพิ่มขึ้น

(๒) การพัฒนาภาคการผลิตและบริการ ภาคเกษตร ได้แก่ เสริมสร้างฐานการผลิตการเกษตรให้เข้มแข็ง และยั่งยืนเพิ่มขีดความสามารถในการแข่งขันของภาคเกษตร พัฒนาสินค้าเกษตรและอาหารที่มีศักยภาพในการแข่งขัน และส่งเสริมเกษตรกร รายย่อยให้ปรับตัวสู่รูปแบบเกษตรยั่งยืนที่เป็นมิตรกับสิ่งแวดล้อมและรวมกลุ่มเกษตรกรในการพัฒนาอาชีพที่เข้มแข็ง ภาคอุตสาหกรรม พัฒนาอุตสาหกรรมศักยภาพ ได้แก่ พัฒนาอุตสาหกรรมส่งออกที่มีศักยภาพสูง สร้างความเข้มแข็งให้กับผู้ประกอบการไทย และพัฒนาอุตสาหกรรมที่มีศักยภาพในอนาคต เป็นต้น และภาคบริการ พัฒนายกระดับผลิตภัณฑ์การท่องเที่ยว ผลักดันประเทศไทยสู่การเป็นศูนย์กลางการให้บริการสุขภาพ และส่งเสริมธุรกิจบริการที่มีศักยภาพ

(๓) พัฒนาผู้ประกอบการและเศรษฐกิจชุมชน ได้แก่ พัฒนาทักษะและองค์ความรู้ของผู้ประกอบการไทย พัฒนาและยกระดับผลิตภาพแรงงานเพื่อส่งเสริมขีดความสามารถในการแข่งขันของประเทศ พัฒนาวิสาหกิจขนาดกลางและขนาดย่อมสู่สากลยกระดับศักยภาพของสินค้าหนึ่งตำบลหนึ่งผลิตภัณฑ์ (OTOP) ไทยให้ก้าวไกลสู่สากล และพัฒนาวิสาหกิจชุมชนและสถาบันเกษตรกร

(๔) การพัฒนาพื้นที่เศรษฐกิจพิเศษและเมือง โดยพัฒนาเขตเศรษฐกิจพิเศษชายแดน พัฒนาพื้นที่เศรษฐกิจบริเวณชายฝั่งทะเลตะวันออก พัฒนาระบบเมืองศูนย์กลางความเจริญของประเทศ และพัฒนา คลัสเตอร์อุตสาหกรรมและบริการที่มีศักยภาพในการขับเคลื่อนประเทศ

(๕) การลงทุนพัฒนาโครงสร้างพื้นฐาน ในด้านการขนส่ง ด้านพลังงาน ระบบเทคโนโลยีสารสนเทศการสื่อสาร และการวิจัยและพัฒนา

(๖) การเชื่อมโยงกับภูมิภาคและเศรษฐกิจโลก สร้างความเป็นหุ้นส่วนการพัฒนา กับประเทศในอนุภูมิภาค ภูมิภาคและนานาชาติ ส่งเสริมให้ประเทศไทยเป็นฐานของการประกอบธุรกิจ ส่งเสริมความร่วมมือกับภูมิภาคและนานาชาติในการสร้างความมั่นคงด้านพลังงาน อาหาร สิ่งแวดล้อม และการบริหารจัดการภัยพิบัติ ส่งเสริมบทบาทการเป็นผู้ประสานประโยชน์ในการเชื่อมโยงและสร้างความสมดุลของความสัมพันธ์ของประเทศไทยกับกลุ่มอำนาจทางเศรษฐกิจต่างๆ เพิ่มบทบาทและการมีส่วนร่วมของไทยในองค์การระหว่างประเทศในการผลักดันการพัฒนาในอนุภูมิภาคและภูมิภาค สนับสนุนการเปิดการค้าเสรี และสร้างองค์ความรู้ด้านการต่างประเทศต่อส่วนต่างๆ และสาธารณชนไทย

๓. ยุทธศาสตร์การพัฒนาและเสริมสร้าง ศักยภาพคน เพื่อพัฒนาคนและสังคมไทยให้เป็นรากฐานที่แข็งแกร่งของประเทศ มีความพร้อมทางการ ใจ สติปัญญา มีความเป็นสากล มีทักษะการคิดวิเคราะห์อย่างมีเหตุผล มีระเบียบวินัย เคารพกฎหมาย มีคุณธรรม จริยธรรม

(๑) การพัฒนาศักยภาพคนตลอดช่วงชีวิตให้สนับสนุนการเจริญเติบโตของประเทศ โดยพัฒนาเริ่มตั้งแต่ในครรภ์และต่อเนื่องไปตลอดช่วงชีวิต

(๒) การยกระดับคุณภาพการศึกษาและการเรียนรู้ให้ มีคุณภาพ เท่าเทียมและทั่วถึง

(๓) การสร้างเสริมให้คนมีสุขภาวะที่ดี

(๔) การสร้างความอยู่ดีมีสุขของครอบครัวไทยให้เอื้อต่อการพัฒนาคน

๔. ยุทธศาสตร์ด้านการสร้างโอกาสความเสมอภาคและเท่าเทียมกันทางสังคม เพื่อเร่งกระจายโอกาสการพัฒนาและสร้างความมั่นคงให้ทั่วถึง ลดความเหลื่อมล้ำไปสู่สังคมที่เสมอภาคและเป็นธรรม กรอบแนวทางที่ต้องให้ความสำคัญ อาทิ

(๑) การสร้างความมั่นคงและการลดความเหลื่อมล้ำทางด้านเศรษฐกิจและสังคม

(๒) การพัฒนาระบบบริการและระบบบริหารจัดการสุขภาพ

(๓) การสร้างสภาพแวดล้อมและนวัตกรรมที่เอื้อต่อการดำรงชีวิตในสังคมสูงวัย

(๔) การสร้างความเข้มแข็งของสถาบันทางสังคมและทุนทางวัฒนธรรมและความเข้มแข็งของชุมชน

(๕) การพัฒนาการสื่อสารมวลชนให้เป็นกลไกในการสนับสนุนการพัฒนา

๕. ยุทธศาสตร์ด้านการสร้างการเติบโตบนคุณภาพชีวิตที่เป็นมิตรกับสิ่งแวดล้อม เพื่อเร่งอนุรักษ์ฟื้นฟูและสร้างความมั่นคงของฐานทรัพยากรธรรมชาติ และมีความมั่นคงด้านน้ำ รวมทั้งมีความสามารถในการป้องกันผลกระทบและปรับตัวต่อการเปลี่ยนแปลงสภาพภูมิอากาศและภัยพิบัติธรรมชาติ และพัฒนามุ่งสู่การเป็นสังคมสีเขียว กรอบแนวทางที่ต้องให้ความสำคัญ อาทิ

(๑) การจัดระบบอนุรักษ์ ฟื้นฟูและป้องกันการทำลายทรัพยากรธรรมชาติ

(๒) การวางระบบบริหารจัดการน้ำให้มีประสิทธิภาพทั้ง ๒๕ ลุ่มน้ำ เน้นการปรับระบบการบริหารจัดการอุทกภัย

อย่างบูรณาการ

(๓) การพัฒนาและใช้พลังงานที่เป็นมิตรกับสิ่งแวดล้อมในทุกภาคเศรษฐกิจ

(๔) การพัฒนาเมืองอุตสาหกรรมเชิงนิเวศและเมืองที่เป็นมิตรกับสิ่งแวดล้อม

(๕) การร่วมลดปัญหาโลกร้อนและปรับตัวให้พร้อมกับการเปลี่ยนแปลงสภาพภูมิอากาศ

(๖) การใช้เครื่องมือทางเศรษฐศาสตร์และนโยบายการคลังเพื่อสิ่งแวดล้อม

๖. ยุทธศาสตร์ด้านการปรับสมดุลและพัฒนาระบบการบริหารจัดการภาครัฐ การบริหารจัดการภาครัฐ เพื่อให้หน่วยงานภาครัฐมีขนาดที่เหมาะสมกับบทบาทภารกิจ มีสมรรถนะสูง มีประสิทธิภาพและประสิทธิผลกระจายบทบาทภารกิจไปสู่ท้องถิ่นอย่างเหมาะสม มีธรรมาภิบาลกรอบแนวทางที่ต้องให้ความสำคัญ อาทิ

(๑) การปรับปรุงการบริหารจัดการรายได้และรายจ่ายของภาครัฐ

(๒) การพัฒนาระบบการให้บริการประชาชนของหน่วยงานภาครัฐ

(๓) การปรับปรุงบทบาท ภารกิจ และโครงสร้างของหน่วยงานภาครัฐ ให้มีขนาดที่เหมาะสม

(๔) การวางระบบบริหารงานราชการแบบบูรณาการ

(๕) การพัฒนาระบบบริหารจัดการกำลังคนและพัฒนาบุคลากรภาครัฐในการปฏิบัติราชการ

(๖) การต่อต้านการทุจริตและประพฤติมิชอบ

(๗) การปรับปรุงแก้ไขกฎหมาย ระเบียบ และข้อบังคับให้มีความชัดเจน ทันสมัย เป็นธรรม และสอดคล้องกับข้อบังคับ

สากลหรือข้อตกลงระหว่างประเทศ ตลอดจน พัฒนาหน่วยงานภาครัฐและบุคลากรที่มีหน้าที่เสนอความเห็นทางกฎหมายให้มีศักยภาพ

๑.๒ แผนพัฒนาเศรษฐกิจและสังคมแห่งชาติ ฉบับที่ ๑๒

วิสัยทัศน์

จากสถานะของประเทศและบริบทการเปลี่ยนแปลงต่างๆที่ประเทศกำลังประสบอยู่ ทำให้การกำหนดวิสัยทัศน์ แผนพัฒนาฉบับที่ ๑๒ ยังคงมีความต่อเนื่องจากวิสัยทัศน์แผนพัฒนาฉบับที่ ๑๑ และกรอบหลักการของการวางแผนที่น้อมนำและ ประยุกต์ใช้หลักปรัชญาของเศรษฐกิจพอเพียง ยึดคนเป็นศูนย์กลางของการพัฒนาอย่างมีส่วนร่วม การพัฒนาที่ยึดหลักสมดุล ยั่งยืน โดย วิสัยทัศน์ของการพัฒนาในแผนพัฒนาฉบับที่ ๑๒ ต้องให้ความสำคัญกับการกำหนดทิศทางการพัฒนาที่มุ่งสู่การเปลี่ยนผ่านประเทศไทย จากประเทศที่มีรายได้ปานกลางไปสู่ประเทศที่มีรายได้สูง มีความมั่นคง และยั่งยืน สังคมอยู่ร่วมกันอย่างมีความสุข และนำสู่การบรรลุ วิสัยทัศน์ระยะยาว “มั่นคง มั่งคั่ง ยั่งยืน” ของประเทศ

เป้าหมายในการพัฒนาประเทศ

๑. การหลุดพ้นจากกับดักประเทศรายได้ปานกลางสู่รายได้สูง

๑) เศรษฐกิจขยายตัวเฉลี่ยไม่ต่ำกว่าร้อยละ ๕.๐

๒) ผลิตภัณฑ์มวลรวมในประเทศต่อหัว(GDP Per Capita) และรายได้ประชาชาติต่อหัว (GNP Per Capita) ณ สิ้นแผนพัฒนา ฉบับที่ ๑๒ ในปี ๒๕๖๔ เพิ่มขึ้นเป็น ๓๑๗,๐๕๑ บาท (๙,๓๒๕ ดอลลาร์สหรัฐ.)และ ๓๐๑,๑๙๙ บาท (๘,๘๕๕ ดอลลาร์ สหรัฐ.) ต่อคนต่อปี

๒. การพัฒนาศักยภาพคนให้สนับสนุนการเจริญเติบโตของประเทศและการสร้างสังคมสูงวัยอย่างมีคุณภาพ

๑) ประชาชนทุกช่วงทุกวัยมีความมั่นคงทางด้านเศรษฐกิจและสังคม (Socio Economic Security) และมี คุณภาพชีวิตที่ดีขึ้น

๒) การศึกษาและการเรียนรู้ได้รับการพัฒนาคุณภาพ

๓) สถาบันทางสังคมมีความเข้มแข็งเป็นฐานรากที่เอื้อต่อการพัฒนาคน

๓. การลดความเหลื่อมล้ำในสังคม

๑) การกระจายรายได้มีความเท่าเทียมกันมากขึ้น

๒) บริการทางสังคมมีคุณภาพและมีการกระจายอย่างทั่วถึง

๔. การสร้างการเจริญเติบโตทางเศรษฐกิจและสังคมที่เป็นมิตรกับสิ่งแวดล้อม

๑) การรักษาความมั่นคงของฐานทรัพยากร สร้างความสมดุลระหว่างการอนุรักษ์ และการใช้ประโยชน์อย่างยัง ยืนและเป็นธรรม

๒) ขับเคลื่อนประเทศสู่เศรษฐกิจและสังคมที่เป็นมิตรต่อสิ่งแวดล้อม

๓) เพิ่มขีดความสามารถในการรับมือภัยพิบัติและการเปลี่ยนแปลงสภาพภูมิอากาศ

๔) เพิ่มประสิทธิภาพและเสริมสร้างธรรมาภิบาลในการจัดการทรัพยากรธรรมชาติและสิ่งแวดล้อม

๕) มีการบริหารจัดการน้ำให้สมดุลระหว่างอุปสงค์และอุปทานน้ำ

๕. การบริหารราชการแผ่นดินที่มีประสิทธิภาพ

๑) การบริหารงานภาครัฐที่โปร่งใส เป็นธรรม มีประสิทธิภาพ และมีส่วนร่วม

๒) ขจัดการทุจริตคอร์รัปชัน

๓) มีการกระจายอำนาจที่เหมาะสม

กรอบยุทธศาสตร์แผนพัฒนาเศรษฐกิจและสังคมแห่งชาติ ฉบับที่ ๑๒ ประกอบด้วย ๑๐ ยุทธศาสตร์ ดังนี้

๑. ยุทธศาสตร์การเสริมสร้างและพัฒนาศักยภาพทุนมนุษย์

๒. ยุทธศาสตร์การเสริมสร้างความเป็นธรรมลดความเหลื่อมล้ำในสังคม

๓. ยุทธศาสตร์การเสริมสร้างความเข้มแข็งทางเศรษฐกิจและแข่งขันได้อย่างยั่งยืน

๔. ยุทธศาสตร์ด้านการเติบโตที่เป็นมิตรกับสิ่งแวดล้อมเพื่อพัฒนาอย่างยั่งยืน

๕. ยุทธศาสตร์ด้านความมั่นคง

๖. ยุทธศาสตร์ด้านการเพิ่มประสิทธิภาพและธรรมาภิบาลในภาครัฐ

๗. ยุทธศาสตร์ด้านการพัฒนาโครงสร้างพื้นฐานและระบบโลจิสติกส์

๘. ยุทธศาสตร์ด้านวิทยาศาสตร์ เทคโนโลยี การวิจัย และนวัตกรรม

๙. ยุทธศาสตร์การพัฒนาภาคเมือง และพื้นที่เศรษฐกิจ

๑๐. ยุทธศาสตร์ด้านการต่างประเทศ ประเทศเพื่อนบ้าน และภูมิภาค

๑.๓ แผนพัฒนาภาค/แผนพัฒนากลุ่มจังหวัด/แผนพัฒนาจังหวัด

ยุทธศาสตร์การพัฒนาพัฒนากลุ่มจังหวัดภาคตะวันออกเฉียงเหนือตอนล่าง ๒
(ยโสธร ศรีสะเกษ อำนาจเจริญ อุบลราชธานี)

วิสัยทัศน์

“ เป็นรากฐานการผลิตและส่งออกข้าวหอมมะลิ คุณภาพดี มีน้ำสะอาด ปลอดภัย ยางพารา และเป็นประตูเชื่อมโยงการค้า การลงทุน และการท่องเที่ยวเกี่ยวกับกลุ่มอนุภูมิภาคแม่น้ำโขง (GMS)ตอนล่าง ”

เป้าประสงค์ (Goal)

- มูลค่าการส่งออกข้าวหอมมะลิ มีน้ำสะอาด ปลอดภัย ยางพารา เพิ่มขึ้นร้อยละ ๕ ต่อปี
- มูลค่าการค้าชายแดนไทย-กัมพูชาเพิ่มขึ้น ร้อยละ ๕ ต่อปี
- รายได้จากการท่องเที่ยวเพิ่มขึ้นร้อยละ ๖ ต่อปี
- มูลค่าการค้าชายแดนไทย - ลาวเพิ่มขึ้นร้อยละ ๖ ต่อปี
- มูลค่า GPP ภาคการค้าบริการ และการขนส่งเพิ่มขึ้นร้อยละ ๖ ต่อปี

ประเด็นยุทธศาสตร์ (Strategic Issues)

ยุทธศาสตร์ที่ ๑ สร้างมูลค่าเพิ่มให้กับสินค้าเกษตรประเภทข้าวหอมมะลิ มีน้ำสะอาด ปลอดภัย ยางพารา ตลอดห่วงโซ่

อุปทาน

กลยุทธ์ที่ ๑.๑ : เพิ่มผลผลิตและพัฒนาคุณภาพข้าวหอมมะลิ มีน้ำสะอาด ปลอดภัย ยางพารา

กลยุทธ์ที่ ๑.๒ : พัฒนาการจัดการเก็บการแปรรูปและการสร้างมูลค่าเพิ่มข้าวหอมมะลิ มีน้ำสะอาด ปลอดภัย ยางพารา

กลยุทธ์ที่ ๑.๓ : พัฒนาศักยภาพเครือข่ายและตลาดข้าวหอมมะลิ มีน้ำสะอาด ปลอดภัย ยางพารา

ยุทธศาสตร์ที่ ๒ พัฒนความร่วมมือทางด้านเศรษฐกิจและการค้ากับประเทศเพื่อนบ้าน

กลยุทธ์ที่ ๒.๑ : พัฒนาศักยภาพรองรับการค้าและการลงทุนตามแนวชายแดน

กลยุทธ์ที่ ๒.๒ : ผลักดันความร่วมมือระหว่างประเทศเพื่ออำนวยความสะดวกทางเศรษฐกิจและการเกษตร

ระหว่างประเทศ

ยุทธศาสตร์ที่ ๓ สร้างมูลค่าเพิ่มให้กับภาคการท่องเที่ยวและเชื่อมโยงแหล่งท่องเที่ยวกับ ประเทศเพื่อนบ้าน

กลยุทธ์ที่ ๓.๑ : พัฒนาและพัฒนาศักยภาพการท่องเที่ยวของกลุ่มจังหวัด

กลยุทธ์ที่ ๓.๒ : สร้างเครือข่ายเชื่อมโยงการท่องเที่ยวกับประเทศเพื่อนบ้าน

ยุทธศาสตร์ที่ ๔ พัฒนาและปรับปรุงระบบโครงสร้างพื้นฐานด้านโลจิสติกส์

กลยุทธ์ที่ ๔.๑ : เร่งพัฒนาโครงข่ายการคมนาคมขนส่งพื้นฐาน

กลยุทธ์ที่ ๔.๒ : ส่งเสริมและพัฒนาระบบโลจิสติกส์ในกลุ่มจังหวัด

๑.๔ ยุทธศาสตร์การพัฒนาขององค์กรปกครองส่วนท้องถิ่นในเขตจังหวัด

ยุทธศาสตร์การพัฒนาจังหวัดอุบลราชธานี

วิสัยทัศน์

“ ชุมชนเข้มแข็ง เมืองน่าอยู่ ประตูก้าว การท่องเที่ยว การเกษตรมีศักยภาพ ”

พันธกิจ

๑. ยกระดับพัฒนาคุณภาพชีวิต พัฒนาสังคมและสิ่งแวดล้อมให้เป็นเมืองน่าอยู่

๒. ส่งเสริมการค้า การลงทุนและการท่องเที่ยวให้เพิ่มขึ้น

๓. พัฒนาศักยภาพการผลิตด้านการเกษตรและแปรรูปสินค้าเกษตรให้มีมูลค่าเพิ่ม

ยุทธศาสตร์การพัฒนาจังหวัดอุบลราชธานี

ยุทธศาสตร์ที่ ๑ การพัฒนาคุณภาพชีวิตที่ดีและเสริมสร้างความเข้มแข็งของชุมชน

ยุทธศาสตร์ที่ ๒ การส่งเสริมการค้า การลงทุนและการท่องเที่ยว

ยุทธศาสตร์ที่ ๓ การพัฒนาการเกษตรและการแปรรูปสินค้า

ยุทธศาสตร์ที่ ๔ การบริหารจัดการทรัพยากรธรรมชาติและสิ่งแวดล้อม

ยุทธศาสตร์ที่ ๕ การเสริมสร้างและรักษาความมั่นคง

ยุทธศาสตร์ที่ ๖ การพัฒนาระบบบริหารแบบมุ่งผลสัมฤทธิ์

ยุทธศาสตร์การพัฒนา	แนวทางการพัฒนา
ยุทธศาสตร์ที่ ๑ การพัฒนาคุณภาพชีวิตที่ดีและการเสริมสร้างความเข้มแข็งของชุมชน	๑. พัฒนาสังคมยกระดับคุณภาพชีวิตและแก้ไขปัญหาความยากจน ๒. ส่งเสริมการศึกษาและแหล่งการเรียนรู้ ๓. ส่งเสริมศาสนาและวัฒนธรรม ๔. รักษาความสงบเรียบร้อยและความปลอดภัยในชีวิตและทรัพย์สิน
ยุทธศาสตร์ที่ ๒ การส่งเสริมการค้าการลงทุนและการท่องเที่ยว	๑. พัฒนาโครงสร้างพื้นฐานและศึกษาระบบการให้บริการโลจิสติกส์(Logistics) เพื่อสนับสนุนการค้าการลงทุนและการท่องเที่ยว ๒. พัฒนาศักยภาพบุคลากรทางการค้า การลงทุน การท่องเที่ยว เพื่อสร้างโอกาสและเพิ่มขีดความสามารถในการแข่งขัน ๓. พัฒนาเพื่อยกระดับการผลิตสินค้าและบริการให้ได้มาตรฐาน ๔. ส่งเสริมการเปิดตลาด และพัฒนาความร่วมมือทางการค้า การลงทุนและการท่องเที่ยวทั้งในและต่างประเทศ
ยุทธศาสตร์ที่ ๓ การพัฒนาการเกษตรและการแปรรูปสินค้าเกษตร	๑. ส่งเสริมและพัฒนาการผลิตข้าวคุณภาพและได้มาตรฐาน ๒. ส่งเสริมและพัฒนาการผลิตพืชเศรษฐกิจที่สำคัญ ๓. พัฒนาและบริหารจัดการทรัพยากรดินและน้ำ ๔. ส่งเสริมและพัฒนาการเกษตรตามหลักปรัชญาเศรษฐกิจพอเพียง ๕. พัฒนาและส่งเสริมการแปรรูปและการประมง ๖. พัฒนานองค์ความรู้ด้านการเกษตรเพื่อรองรับการเปิดประชาคมอาเซียน
ยุทธศาสตร์ที่ ๔ การบริหารจัดการทรัพยากรธรรมชาติและสิ่งแวดล้อม	๑. การบริหารจัดการทรัพยากรธรรมชาติและสิ่งแวดล้อม ๒. การแก้ไขปัญหาภัยแล้งและน้ำท่วม ๓. การบริหารจัดการเรื่องพลังงาน ๔. การเตรียมความพร้อมด้านทรัพยากรธรรมชาติและสิ่งแวดล้อมรองรับประชาคมอาเซียน
ยุทธศาสตร์ที่ ๕ การเสริมสร้างและรักษาความมั่นคง	๑. การพัฒนาคนชุมชน และพื้นที่เพื่อความมั่นคง ๒. ผนึกกำลังทุกภาคส่วนเพื่อเสริมสร้างความมั่นคง ๓. พัฒนาความร่วมมือเพื่อเสริมสร้างความมั่นคงกับประเทศเพื่อนบ้าน
ยุทธศาสตร์ที่ ๖ การพัฒนาระบบบริหารแบบมุ่งผลสัมฤทธิ์	๑. พัฒนาประสิทธิภาพการบริหารจัดการ ๒. พัฒนาระบบการติดตามประเมินผล

๒. ยุทธศาสตร์ขององค์กรปกครองส่วนท้องถิ่น

วิสัยทัศน์

“ พัฒนาคมน ชุมชนเข้มแข็ง เกษตรอินทรีย์ยั่งยืน ”

ยุทธศาสตร์

๑. ยุทธศาสตร์การพัฒนาด้านโครงสร้างพื้นฐาน
๒. ยุทธศาสตร์การพัฒนาด้านคุณภาพชีวิต
๓. ยุทธศาสตร์ด้านการบริหารจัดการทรัพยากรธรรมชาติและสิ่งแวดล้อมและการเกษตรกรรม
๔. ยุทธศาสตร์การพัฒนาด้านการศึกษา ศาสนาและวัฒนธรรมประเพณีท้องถิ่น
๕. ยุทธศาสตร์การบริหารจัดการบ้านเมืองที่ดี

เป้าประสงค์

๑. การพัฒนาด้านโครงสร้างพื้นฐาน โดยมุ่งหวังและบูรณะ ถนน แหล่งน้ำ และสาธารณูปโภค สาธารณูปการ เพื่อความเป็นอยู่ที่ดีของประชาชน
๒. การคมนาคมมีความสะดวก รวดเร็ว
๓. พัฒนาสังคมและการส่งเสริมคุณภาพชีวิตให้กับผู้สูงอายุ ผู้พิการ ผู้ป่วยเอดส์ และผู้ด้อยโอกาส
๔. ดำเนินการแก้ไขปัญหาเสพติด เพิ่มศักยภาพให้แก่ อปพร.เพื่อเพิ่มประสิทธิภาพการป้องกัน และบรรเทาสาธารณภัยและลดอุบัติเหตุบนท้องถนนให้ความรู้และปลูกจิตสำนึกให้ประชาชน มีความสามัคคี ปองดอง สมานฉันท์ เพื่อความมั่นคงของชาติ

ในพื้นที่

๕. พัฒนา ส่งเสริม สนับสนุนการบริการสาธารณะสุขของหมู่บ้าน การป้องกันโรคติดต่อ ควบคุมและป้องกันการระบาด

๖. เศรษฐกิจที่ชุมชนเข้มแข็งยั่งยืน ประชาชนพึ่งพาตนเองได้ และปัญหาความยากจนลดลง

๗. ประชาชนมีสุขภาพที่ดี มีความปลอดภัยในชีวิตและทรัพย์สิน คุณภาพชีวิตที่ดีขึ้น

๘. การอนุรักษ์ทรัพยากรธรรมชาติและสิ่งแวดล้อม เช่น ปลูกต้นไม้ อนุรักษ์พันธุ์พันธุ์พื้นฟูแหล่งน้ำ การบริหารจัดการขยะ

๙. รมรงค์ สร้างจิตสำนึก ให้ประชาชน และเยาวชน ร่วมอนุรักษ์ทรัพยากรธรรมชาติและรักษาสิ่งแวดล้อม

๑๐. ส่งเสริมและสนับสนุน วัฒนธรรม ประเพณี และนันทนาการ

๑๑. พัฒนา ส่งเสริม สนับสนุน การศึกษาทั้งในระบบและนอกระบบ

๑๒. ประชาชน เยาวชนทุกคน ได้รับการศึกษาอย่างทั่วถึง

๑๓. ส่งเสริมด้านการกีฬาให้กับเยาวชนในพื้นที่

๑๔. พัฒนาขีดความสามารถในการบริการประชาชนและการปฏิบัติงาน และพัฒนาอุปกรณ์ เครื่องมือ เครื่องใช้ และ

สถานที่ใช้ในการปฏิบัติงาน เพื่อมุ่งสร้างประสิทธิภาพการบริหาร จัดการองค์กรให้พร้อมบริการประชาชน

๑๕. การบริหารงานเป็นไปด้วยความโปร่งใส ประชาชนมีส่วนร่วม

ตัวชี้วัด

๑. การก่อสร้างและปรับปรุงถนน ที่ได้รับมาตรฐาน

๒. ความสะดวกและปลอดภัยในการสัญจรไปมาของประชาชน

๓. ประชาชนทุกครัวเรือนมีไฟฟ้าใช้

๔. ประชาชนทุกครัวเรือนที่มีน้ำสำหรับอุปโภค/บริโภค ใช้ที่เพียงพอ

๕. จำนวนประชาชนคุณภาพชีวิตที่ดีขึ้น

๖. ประชาชนมีความปลอดภัยในชีวิตและทรัพย์สิน

๗. จำนวนประชาชนที่ได้รับการ อบรม ส่งเสริม การพัฒนาอาชีพ

๘. ส่งเสริมการสร้างจิตสำนึกและความตระหนักในการจัดการทรัพยากรธรรมชาติและสิ่งแวดล้อม

๙. ส่งเสริมและบำบัดฟื้นฟูธรรมชาติและสิ่งแวดล้อม

๑๐. มีความรู้ความเข้าใจในการบริหารจัดการขยะในชุมชน

๑๑. เด็กและเยาวชนได้รับการศึกษาทั้งในระบบและนอกระบบได้รับการพัฒนาที่ดี

๑๒. การจัดกิจกรรมกีฬาและนันทนาการในตำบลอย่างต่อเนื่อง

๑๓. การจัดกิจกรรมประเพณีท้องถิ่นที่มีต่อเนื่องทุกปี

๑๔. ความพึงพอใจของประชาชนต่อการดำเนินงานในการพัฒนาท้องถิ่น

๑๕. ความพึงพอใจของประชาชนในการรับบริการ

๑๖. จำนวนบุคลากรและอุปกรณ์มีศักยภาพในการบริการประชาชนเพิ่มขึ้น

๑๗. จำนวนหมู่บ้านมีการบริหารและการจัดระเบียบชุมชนที่ดี

ค่าเป้าหมาย

๑ มีแหล่งน้ำพอเพียงต่อการอุปโภคบริโภคและทำการเกษตร

๒ การศึกษาที่มีคุณภาพและมาตรฐาน และเกิดการเรียนรู้ต่อเนื่อง

๓ ประชาชนมีทักษะในการประกอบอาชีพด้านเกษตร

๔ ประชาชนมีคุณภาพชีวิตที่ดีขึ้น

๕ ประชาชนเข้าถึงบริการสาธารณสุข มีสุขภาพแข็งแรง

๖ ประชาชนได้ใช้เส้นทางคมนาคมที่มีมาตรฐาน ปลอดภัย

๗ ประชาชนได้ร่วมกิจกรรมส่งเสริมประเพณี วัฒนธรรม การท่องเที่ยว กีฬาและนันทนาการของท้องถิ่น

๘ องค์กรปกครองส่วนท้องถิ่นมาธรรมาภิบาลดีขึ้น

๙ ประชาชนมีความปลอดภัยในชีวิตและทรัพย์สิน

๑๐ สิ่งแวดล้อมและทรัพยากรธรรมชาติได้รับการฟื้นฟูและอนุรักษ์

กลยุทธ์

เพื่อให้บรรลุวิสัยทัศน์ของตำบลพรสวรรค์ จำเป็นอย่างยิ่งที่จะต้องให้ความสำคัญกับการวางบทบาทการพัฒนาตำบลพรสวรรค์ในอนาคตอย่างเหมาะสมสอดคล้องกับปัญหาความต้องการของประชาชน รวมทั้งสอดคล้องกับศักยภาพและบทบาทหน้าที่ขององค์การบริหารส่วนตำบลเพื่อที่จะให้ประชาชนได้รับประโยชน์สูงสุด ดังนั้น จึงได้กลยุทธ์ ดังนี้

๑. การพัฒนาระบบโครงสร้างพื้นฐาน ระบบสาธารณูปโภค - สาธารณูปการ
๒. การสร้างความเข้มแข็งของชุมชนและสร้างรายได้ให้แก่ประชาชนเพื่อพัฒนาคุณภาพชีวิต
๓. บริหารจัดการทรัพยากรธรรมชาติและสิ่งแวดล้อม
๔. การทำนุบำรุงรักษาศาสนา ศิลปวัฒนธรรม จารีต ประเพณี และภูมิปัญญาท้องถิ่น
๕. การบริหารจัดการที่ดี และการส่งเสริมและสนับสนุนการมีส่วนร่วมของประชาชนในการพัฒนาท้องถิ่น

จุดยืนทางยุทธศาสตร์

องค์การบริหารส่วนตำบลพรสวรรค์ ให้ความสำคัญต่อการดำเนินการแก้ไขปัญหาความเดือดร้อน และการพัฒนาคุณภาพชีวิตของประชาชนในพื้นที่ต่างๆ โดยเฉพาะการปรับปรุง พื้นฟูพัฒนาการจัดบริการสาธารณะ หรือโครงสร้างพื้นฐาน ซึ่งถือเป็นภารกิจหลักขององค์กรปกครองส่วนท้องถิ่น ตลอดจนการพัฒนาด้านการศึกษา อันเป็นรากฐานสำคัญต่อการพัฒนาคน พัฒนาประเทศ ให้มีคุณภาพสูง การพัฒนาที่ยั่งยืน ควบคู่กับการพัฒนาสังคม เศรษฐกิจ สภาพแวดล้อมต่างๆ ที่เกี่ยวข้องโดยตรงกับชีวิตความเป็นอยู่ของประชาชน โดยยึดหลักการมีส่วนร่วม ความสอดคล้องกับนโยบายของรัฐบาล และแผนพัฒนาระดับต่างๆ รวมถึงการพิจารณา วิเคราะห์ สภาพปัญหา ความต้องการของประชาชน และความต้องการของประชาชนที่มีต่อการพัฒนา

รศ.นภาพร วรมณี
โครงการความร่วมมือแผนยุทธศาสตร์ในการร่วมองค์การบริหารส่วนตำบลพรสวรรค์ (พ.ศ. ๒๕๖๖ - ๒๕๗๐)

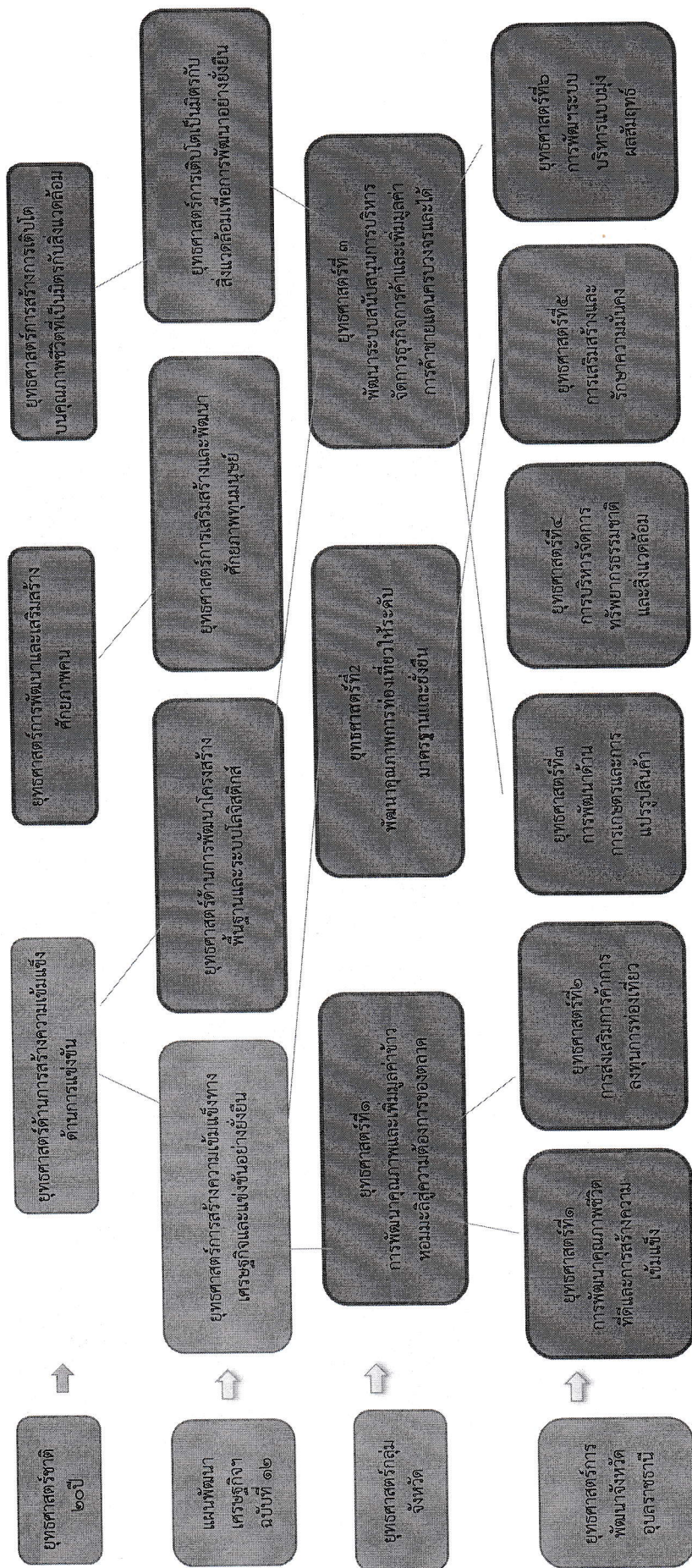

โครงสร้างเชื่อมโยงแผนยุทธศาสตร์ในภาพรวมองค์การบริหารส่วนตำบลพรสวรรค์(พ.ศ.๒๕๖๖ - ๒๕๗๐)

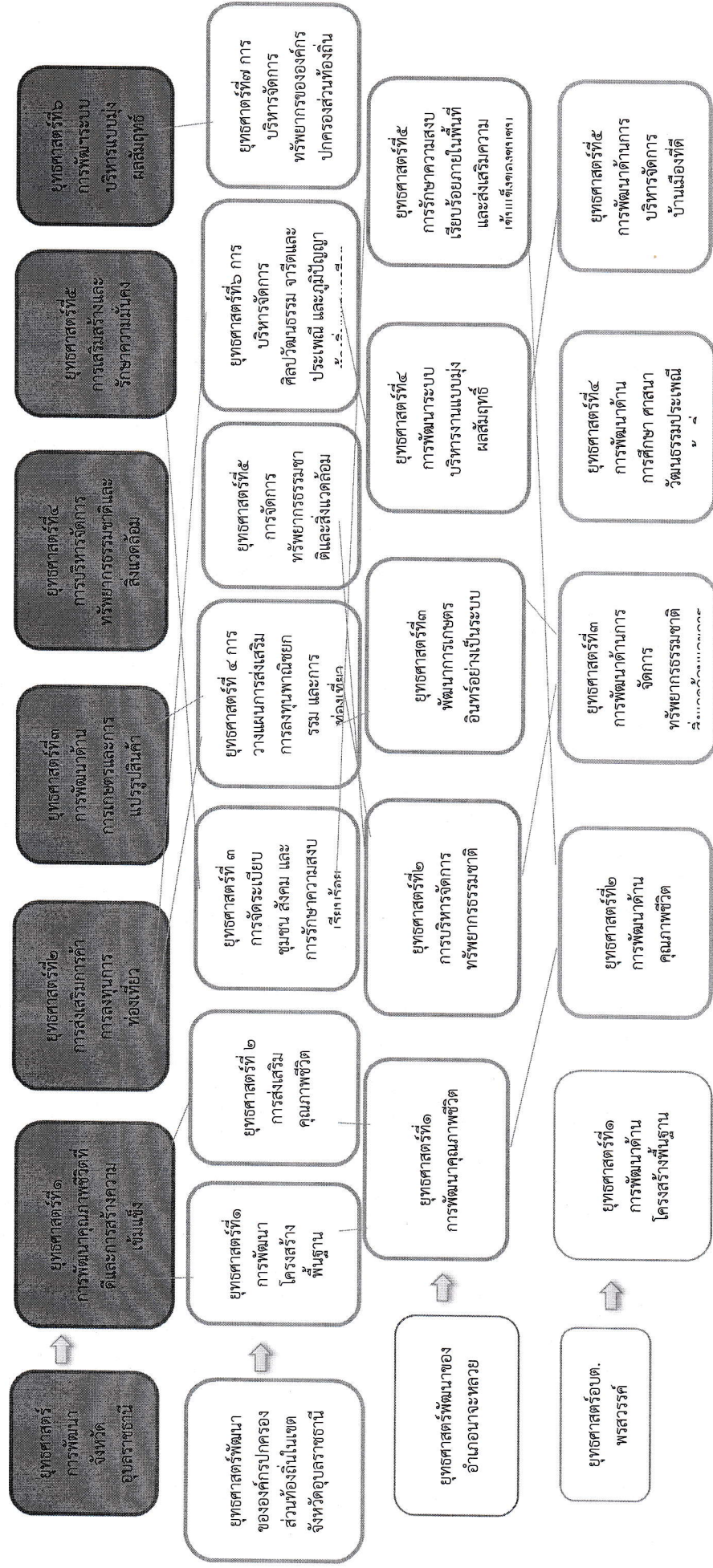

๓. การวิเคราะห์เพื่อพัฒนาท้องถิ่น

๓.๑ การวิเคราะห์กรอบการจัดทำยุทธศาสตร์ขององค์กรปกครองส่วนท้องถิ่น

(ใช้การวิเคราะห์ SWOT Analysis/Demand (Demand Analysis)/Global Demand และ Trend ปัจจัยและสถานการณ์การเปลี่ยนแปลงที่มีผลต่อการพัฒนา อย่างน้อยต้องประกอบด้วย การวิเคราะห์ศักยภาพด้านเศรษฐกิจ ด้านสังคม ด้านการศึกษา ด้านสิ่งแวดล้อม ด้านทรัพยากรธรรมชาติและสิ่งแวดล้อม)

จากการวิเคราะห์สภาพปัญหาต่าง ๆ ขององค์การบริหารส่วนตำบลพรสวรรค์ และสภาพความต้องการของประชาชนโดยแท้จริง สามารถกำหนดจุดแข็ง จุดอ่อน โอกาส และอุปสรรค ได้ดังนี้

จุดแข็ง (Strengths)

๑. มีแม่น้ำลำโดมไหลผ่านทุกหมู่บ้าน
๒. ประชาชนในพื้นที่สามารถทำการเกษตรได้ตลอดทั้งปี
๓. ประชาชนสามารถทำการประมงได้เพราะมีความอุดมสมบูรณ์ของสัตว์น้ำ
๔. มีฝ่ายYangเพื่อปกป้องรักษาไว้ซึ่งอำนาจอธิปไตย

จุดอ่อน (Weaknesses)

๑. ฤดูน้ำหลากมีน้ำท่วมทุกปีและพื้นที่ทำการเกษตรเสียหายเป็นบริเวณกว้าง
๒. ไม่สามารถพัฒนาเข้ามาใช้ในการเกษตรได้อย่างเต็มที่
๓. การคมนาคมไม่สะดวก ถนนสายหลักของตำบลชำรุดเสียหายเนื่องจากน้ำท่วมขัง

โอกาส (Opportunities)

๑. ฝ่ายยางลำโดมใหญ่สามารถที่จะพัฒนาและส่งเสริมเป็นแหล่งท่องเที่ยวได้
๒. สามารถสร้างอาชีพด้านการประมงได้ เช่น การเลี้ยงปลาในกระชัง ทำการประมง
๓. ประชาชนในพื้นที่มีช่องทางในการประกอบอาชีพมากขึ้น
๔. เศรษฐกิจภายในตำบลขยายตัว เกษตรกรสามารถปลูกข้าว และพืชผลทางการเกษตรได้ ตลอดและนำผลผลิตออกขายสู่ท้องตลาดได้

อุปสรรค/ข้อจำกัด (Threats)

๑. ภาวะเปลี่ยนแปลงอยู่ตลอดเวลา ทำให้เกิดปัญหาต่อการปฏิบัติงาน
๒. เกิดภัยธรรมชาติ (อุทกภัย)
๓. ขาดความต่อเนื่องในการดำเนินการตามแผน
๔. รายได้ที่ได้รับจากการจัดสรรไม่เพียงพอต่อการบริการที่จะเอื้ออำนวยประโยชน์ให้แก่ประชาชนในท้องถิ่น
๕. หน่วยงานราชการในพื้นที่หลายหน่วยงานที่มีเงินงบประมาณน้อยจึงมาขอรับการอุดหนุนงบประมาณจากองค์การบริหารส่วนตำบลพรสวรรค์ซึ่งเป็นการเพิ่มภาระค่าใช้จ่าย

๓.๒ การประเมินสถานการณ์สภาพแวดล้อมภายนอกที่เกี่ยวข้อง

ส่วนที่ ๓ การนำแผนพัฒนาท้องถิ่นไปสู่การปฏิบัติ

๑. ยุทธศาสตร์การพัฒนาและแผนงาน

ที่	ยุทธศาสตร์	ด้าน	แผนงาน	หน่วยงาน รับผิดชอบหลัก	หน่วยงาน สนับสนุน
๑	ยุทธศาสตร์การพัฒนาด้าน โครงสร้างพื้นฐาน	ด้านบริการชุมชน และสังคม	- แผนงานคณะและชุมชน - แผนงานอุตสาหกรรมและการโยธา	กองช่าง	
๒	ยุทธศาสตร์การพัฒนาด้าน คุณภาพชีวิต	ด้านบริการชุมชน และสังคม	- แผนงานรักษาความสงบภายใน - แผนงานสาธารณสุข - แผนงานสร้างความเข้มแข็งของชุมชน - แผนงานสังคมสงเคราะห์ - แผนงานงบกลาง	สำนักปลัด กองช่าง	
๓	ยุทธศาสตร์การพัฒนาด้านการ จัดการทรัพยากรธรรมชาติและ สิ่งแวดล้อม	ด้านบริการชุมชน และสังคม	- แผนงานการเกษตร	สำนักปลัด	
๔	ยุทธศาสตร์การพัฒนาด้าน การศึกษา ศาสนาวัฒนธรรม ประเพณีท้องถิ่น	ด้านบริการชุมชน และสังคม	- แผนงานการศึกษา - แผนงานศาสนาวัฒนธรรมและ นันทนาการ - แผนงานกีฬาและนันทนาการ	กอง การศึกษา	
๕	ด้านการบริหารจัดการ บ้านเมืองที่ดี	ด้านบริหารทั่วไป	- แผนงานบริหารทั่วไป	สำนักปลัด กองคลัง	
รวม	๕	๒	๑๒	๕	

บัญชีสรุปโครงการพัฒนา
 แผนพัฒนาท้องถิ่น(พ.ศ.๒๕๖๖-๒๕๗๐)
 องค์การบริหารส่วนตำบลพรสวรรค์ อำเภอนาจะหลวย จังหวัดอุบลราชธานี

ยุทธศาสตร์	ปี ๒๕๖๖		ปี ๒๕๖๗		ปี ๒๕๖๘		ปี ๒๕๖๙		ปี ๒๕๗๐		รวม ๕ ปี	
	จำนวนโครงการ	งบประมาณ (บาท)	จำนวนโครงการ	งบประมาณ (บาท)	จำนวนโครงการ	งบประมาณ (บาท)	จำนวนโครงการ	งบประมาณ (บาท)	จำนวนโครงการ	งบประมาณ (บาท)	จำนวนโครงการ	งบประมาณ (บาท)
๑. ยุทธศาสตร์ด้านโครงสร้างพื้นฐาน												
๑.๑ แผนงานคมนาคมชน	๑๐	๑,๘๕๐,๑๐๐	๑	๕๐๐,๐๐๐	๑	๑๘๐,๐๐๐	๑	๓๐๐,๐๐๐	-	-	๑๓	๒,๘๓๐,๑๐๐
๑.๒ แผนงานอุตสาหกรรมและการโยธา	๘	๒,๓๕๔,๕๐๐	๑๐	๒,๐๑๒,๔๐๐	๕	๑,๐๕๖,๐๐๐	๘	๑,๒๖๓,๔๐๐	๕	๑,๒๗๖,๐๐๐	๓๖	๗,๙๖๒,๓๐๐
รวม	๑๘	๔,๒๐๔,๖๐๐	๑๑	๒,๕๑๒,๔๐๐	๖	๑,๒๓๖,๐๐๐	๙	๑,๕๖๓,๔๐๐	๕	๑,๒๗๖,๐๐๐	๔๙	๑๐,๗๙๒,๔๐๐
๒. ยุทธศาสตร์ด้านการพัฒนาคุณภาพชีวิต												
๒.๑ แผนงานรักษาความสงบภายใน	๖	๒๕๕,๐๐๐	๖	๒๕๕,๐๐๐	๖	๒๕๕,๐๐๐	๖	๒๕๕,๐๐๐	๖	๒๕๕,๐๐๐	๓๐	๑,๒๗๕,๐๐๐
๒.๒ แผนงานสาธารณสุข	๔	๔๒๕,๐๐๐	๔	๔๒๕,๐๐๐	๔	๔๒๕,๐๐๐	๔	๔๒๕,๐๐๐	๔	๔๒๕,๐๐๐	๒๐	๒,๑๒๕,๐๐๐
๒.๓ แผนงานสร้างความเข้มแข็งของชุมชน	๑๙	๔๒๕,๐๐๐	๑๙	๔๒๖,๐๐๐	๑๙	๔๒๗,๐๐๐	๑๙	๔๒๘,๐๐๐	๑๙	๔๒๙,๐๐๐	๙๕	๒,๑๓๕,๐๐๐
๒.๔ แผนงานงบกลาง	๔	๙,๑๙๖,๐๐๐	๔	๙,๒๙๖,๐๐๐	๔	๙,๓๙๖,๐๐๐	๔	๙,๔๙๖,๐๐๐	๔	๙,๕๙๖,๐๐๐	๒๐	๔๖,๙๕๐,๐๐๐
รวม	๓๓	๑๐,๒๕๕,๐๐๐	๓๓	๑๐,๓๙๖,๐๐๐	๓๓	๑๐,๔๓๗,๐๐๐	๓๓	๑๐,๕๙๘,๐๐๐	๓๓	๑๐,๖๙๙,๐๐๐	๑๖๕	๕๕,๔๘๕,๐๐๐
๓. ยุทธศาสตร์การบริหารและการจัดการทรัพยากรธรรมชาติและสิ่งแวดล้อมและการเกษตร												
๓.๑ แผนงานเกษตรกรรม	๓	๕๐,๐๐๐	๓	๖๐,๐๐๐	๓	๕๐,๐๐๐	๓	๖๐,๐๐๐	๓	๕๐,๐๐๐	๑๕	๒๗๐,๐๐๐
รวม	๓	๕๐,๐๐๐	๓	๖๐,๐๐๐	๓	๕๐,๐๐๐	๓	๖๐,๐๐๐	๓	๕๐,๐๐๐	๑๕	๒๗๐,๐๐๐
๔.ยุทธศาสตร์การพัฒนาด้านการศึกษา												
๔.๑ แผนงานการศึกษา	๒๑	๕,๒๕๕,๑๐๐	๒๕	๖,๑๗๗,๑๐๐	๒๑	๔,๕๐๕,๑๐๐	๒๓	๕,๐๙๗,๑๐๐	๑๙	๔,๙๙๕,๑๐๐	๑๐๙	๒,๕๕๖,๕๐๐
๔.๒ แผนงานศาสนาวัฒนธรรมและนันทนาการ	๖	๔๐๐,๐๐๐	๖	๔๐๐,๐๐๐	๖	๔๐๐,๐๐๐	๖	๔๐๐,๐๐๐	๖	๔๐๐,๐๐๐	๓๐	๒,๐๐๐,๐๐๐
รวม	๒๗	๕,๖๕๕,๑๐๐	๓๑	๖,๕๗๗,๑๐๐	๒๗	๔,๙๐๕,๑๐๐	๒๙	๕,๔๙๗,๑๐๐	๒๕	๕,๓๙๕,๑๐๐	๑๓๙	๒,๗๖๙,๕๐๐
๕.ยุทธศาสตร์การบริหารจัดการบ้านเมืองที่ดี												
๕.๑ แผนงานบริหารทั่วไป	๑๐	๘๖๕,๐๐๐	๑๐	๘๖๕,๐๐๐	๑๐	๘๖๕,๐๐๐	๑๐	๘๖๕,๐๐๐	๑๐	๘๖๕,๐๐๐	๕๐	๔,๓๒๕,๐๐๐
รวม	๑๐	๘๖๕,๐๐๐	๑๐	๘๖๕,๐๐๐	๑๐	๘๖๕,๐๐๐	๑๐	๘๖๕,๐๐๐	๑๐	๘๖๕,๐๐๐	๕๐	๔,๓๒๕,๐๐๐
รวมทั้งสิ้น	๙๑	๒๑,๐๖๙,๗๐๐	๘๘	๒๐,๔๑๐,๕๐๐	๗๙	๑๗,๕๕๓,๑๐๐	๘๔	๑๘,๕๔๓,๕๐๐	๗๖	๑๘,๒๒๕,๑๐๐	๔๑๘	๙๕,๘๔๑,๙๐๐

รายละเอียดโครงการพัฒนา
แผนพัฒนาท้องถิ่น (พ.ศ.๒๕๖๖ - ๒๕๗๐)
องค์การบริหารส่วนตำบลพรสวรรค์ อำเภอหนองหลวง จังหวัดอุบลราชธานี

- ก. ยุทธศาสตร์จังหวัดอุบลราชธานี ที่ ๑ การพัฒนาคุณภาพชีวิตที่ดีและการสร้างเสริมแข็งของชุมชน
ข. ยุทธศาสตร์การพัฒนาขององค์กรปกครองส่วนท้องถิ่นในเขตจังหวัดอุบลราชธานี ที่ ๑ การพัฒนาโครงสร้างพื้นฐาน
๑. ยุทธศาสตร์การพัฒนาในด้านโครงสร้างพื้นฐาน

๑.๑ แผนงานและชุมชน

ที่	โครงการ	วัตถุประสงค์	เป้าหมาย (ผลผลิตของโครงการ)	งบประมาณ					ตัวชี้วัด (KPI)	ผลที่คาดว่าจะได้รับ	หน่วยงาน รับผิดชอบหลัก
				๒๕๖๖ (บาท)	๒๕๖๗ (บาท)	๒๕๖๘ (บาท)	๒๕๖๙ (บาท)	๒๕๗๐ (บาท)			
๑	โครงการก่อสร้างท่อประปาพร้อมถัง น้ำประปา	เพื่อให้ประชาชนมี อุปโภคบริโภคที่ เพียงพอ	รายละเอียดตาม แบบและรายการ อบต.ป่าหมาก	-	-	-	๑๐๐,๐๐๐	-	ประชาชนร้อยละ ๑๐๐ในชุมชนมีน้ำ สะอาดใช้เพียงพอ	ความต้องการ ของประชาชน ในชุมชน	กองช่าง
๒	โครงการก่อสร้างเตาเผาขยะชุมชนบ้านแก้ง ขอ หมู่ที่ ๖ ตำบลพรสวรรค์ อำเภอหนอง หลวง จังหวัดอุบลราชธานี	เพื่อให้ชุมชนได้มีที่เผา ขยะในชุมชน ชุมชนมี ความสะอาด ปราศจากขยะ	รายละเอียดตาม แบบและรายการ อบต.ป่าหมาก	๔๐,๐๐๐	-	-	-	-	ประชาชนร้อยละ ๗๐ ทั้งขยะใน เตาเผาขยะ	ความต้องการ ของประชาชน ในชุมชน	กองช่าง
๓	โครงการขยายเขตไฟฟ้าภายในหมู่บ้าน บ้านม่วง หมู่ที่ ๒ ตำบลพรสวรรค์ อำเภอ หนองหลวง จังหวัดอุบลราชธานี	เพื่อให้ประชาชนมี ไฟฟ้าใช้ทั่วถึงทุก ครัวเรือน	เสาไฟฟ้า จำนวน ๖ ต้น ระยะความ ยาว ๒๕๐ เมตร	๓๐,๐๐๐	-	-	-	-	ประชาชนมีคุณภาพ ชีวิตที่ดีขึ้น มีความ ปลอดภัยในทรัพย์สิน	ความต้องการ ของประชาชน ในชุมชน	กองช่าง
๔	โครงการขยายเขตไฟฟ้าภายในหมู่บ้าน บ้านหนองกระโดน หมู่ที่ ๗ ตำบล พรสวรรค์ อำเภอหนองหลวง จังหวัด อุบลราชธานี	เพื่อให้ประชาชนมี ไฟฟ้าใช้ทั่วถึงทุก ครัวเรือน	เสาไฟฟ้า จำนวน ๔ ต้น ระยะความ ยาว ๑๖๐ เมตร	๒๔,๐๐๐	-	-	-	-	ประชาชนมีคุณภาพ ชีวิตที่ดีขึ้น มีความ ปลอดภัยในทรัพย์สิน	ความต้องการ ของประชาชน ในชุมชน	กองช่าง

รายละเอียดโครงการพัฒนา

แผนพัฒนาท้องถิ่น(พ.ศ.๒๕๖๖ - ๒๕๗๐)

องค์การบริหารส่วนตำบลพรสวรรค์ อำเภอนาจะหลวย จังหวัดอุบลราชธานี

- ก. ยุทธศาสตร์จังหวัดอุบลราชธานี ที่ ๑ การพัฒนาคุณภาพชีวิตที่ดีและการสร้างความเข้มแข็งของชุมชน
 ข. ยุทธศาสตร์การพัฒนาขององค์กรปกครองส่วนท้องถิ่นในเขตจังหวัดอุบลราชธานี ที่ ๑ การพัฒนาโครงสร้างพื้นฐาน
 ๑. ยุทธศาสตร์การพัฒนาด้านโครงสร้างพื้นฐาน
 ๑.๑ แผนงานเคหะและชุมชน

ที่	โครงการ	วัตถุประสงค์	เป้าหมาย (ผลผลิตของโครงการ)	งบประมาณ					ตัวชี้วัด (KPI)	ผลที่คาดว่าจะได้รับ	หน่วยงาน รับผิดชอบหลัก
				๒๕๖๖ (บาท)	๒๕๖๗ (บาท)	๒๕๖๘ (บาท)	๒๕๖๙ (บาท)	๒๕๗๐ (บาท)			
๕	โครงการก่อสร้างธนาคารน้ำใต้ดินระบบปิด ถนนสายบ้านบึงคำ - บ้านคุ้ม (ช่วงบ้านธารไร่น้อย ฝั่งซ้าย) บ้านธารไร่น้อย หมู่ที่ ๙ ตำบลพรสวรรค์ อำเภอนาจะหลวย จังหวัดอุบลราชธานี	เพื่อลดการท่วมขังของน้ำภายในหมู่บ้าน	กว้าง ๐.๖๐ เมตร ยาว ๑๔๓ เมตร ลึก ๐.๖๐ เมตร พร้อมบ่อรับน้ำเส้นผ่าศูนย์กลาง ๑.๐๐ เมตร จำนวน ๖ บ่อ	๑๕๕,๐๐๐	-	-	-	-	ลดการท่วมขังของน้ำได้ร้อยละ ๕๐	ลดการท่วมขังของน้ำภายในหมู่บ้าน	กองช่าง
๖	โครงการก่อสร้างธนาคารน้ำใต้ดินระบบปิด ถนนสายบ้านบึงคำ - บ้านคุ้ม(ช่วงบ้านธารไร่น้อย ฝั่งขวา) บ้านธารไร่น้อย หมู่ที่ ๙ ตำบลพรสวรรค์ อำเภอนาจะหลวย จังหวัดอุบลราชธานี	เพื่อลดการท่วมขังของน้ำภายในหมู่บ้าน	กว้าง ๐.๖๐ เมตร ยาว ๑๔๓ เมตร ลึก ๐.๖๐ เมตร พร้อมบ่อรับน้ำเส้นผ่าศูนย์กลาง ๑.๐๐ เมตร จำนวน ๖ บ่อ	๑๕๕,๐๐๐	-	-	-	-	ลดการท่วมขังของน้ำได้ร้อยละ ๕๐	ลดการท่วมขังของน้ำภายในหมู่บ้าน	กองช่าง

รายละเอียดโครงการพัฒนา

แผนพัฒนาท้องถิ่น(พ.ศ.๒๕๖๖ - ๒๕๗๐)

องค์การบริหารส่วนตำบลพรสวรรค์ อำเภอนาจะหลวย จังหวัดอุบลราชธานี

- ก. ยุทธศาสตร์จังหวัดอุบลราชธานี ที่ ๑ การพัฒนาคุณภาพชีวิตที่ดีและการสร้างความเข้มแข็งของชุมชน

ข. ยุทธศาสตร์การพัฒนาขององค์กรปกครองส่วนท้องถิ่นในเขตจังหวัดอุบลราชธานี ที่ ๑ การพัฒนาโครงสร้างพื้นฐาน

๑. ยุทธศาสตร์การพัฒนาในด้านโครงสร้างพื้นฐาน

๑.๑ แผนงานเคหะและชุมชน

ที่	โครงการ	วัตถุประสงค์	เป้าหมาย (ผลผลิตของโครงการ)	งบประมาณ					ตัวชี้วัด (KPI)	ผลที่คาดว่าจะได้รับ	หน่วยงาน รับผิดชอบหลัก
				๒๕๖๖ (บาท)	๒๕๖๗ (บาท)	๒๕๖๘ (บาท)	๒๕๖๙ (บาท)	๒๕๗๐ (บาท)			
๗	โครงการก่อสร้างธนาคารน้ำใต้ดินระบบปิดชั่วคราวพสต.บ้านบุ่งคำ - ตลาดบ้านบุ่งคำ หมู่ที่ ๑๐ ตำบลพรสวรรค์ อำเภอนาจะหลวย จังหวัดอุบลราชธานี	เพื่อลดการท่วมขังของน้ำภายในหมู่บ้าน	กว้าง ๐.๖๐ เมตร ยาว ๑๐๓ เมตร ลึก ๐.๖๐ เมตร พร้อมบ่อรับน้ำ เส้นผ่าศูนย์กลาง ๑.๐๐ เมตร จำนวน ๕ บ่อ	๑๒๐,๐๐๐	-	-	-	-	ลดการท่วมขังของน้ำได้ร้อยละ ๕๐	ลดการท่วมขังของน้ำภายในหมู่บ้าน	กองช่าง
๘	โครงการก่อสร้างธนาคารน้ำใต้ดินระบบปิดต่อจากธนาคารน้ำใต้ดินเดิม - ท่อระบายน้ำ ขอยายางใหญ่ บ้านบุ่งคำ หมู่ที่ ๑๐ ตำบลพรสวรรค์ อำเภอนาจะหลวย จังหวัดอุบลราชธานี	เพื่อลดการท่วมขังของน้ำภายในหมู่บ้าน	กว้าง ๐.๖๐ เมตร ยาว ๑๖๐ เมตร ลึก ๐.๖๐ เมตร พร้อมบ่อรับน้ำ เส้นผ่าศูนย์กลาง ๑.๐๐ เมตร จำนวน ๗ บ่อ	๑๘๐,๐๐๐	-	-	-	-	ลดการท่วมขังของน้ำได้ร้อยละ ๕๐	ลดการท่วมขังของน้ำภายในหมู่บ้าน	กองช่าง

รายละเอียดโครงการพัฒนา
แผนพัฒนาท้องถิ่น(พ.ศ.๒๕๖๖ - ๒๕๗๐)
องค์การบริหารส่วนตำบลพรสวรรค์ อำเภอนางะหลวง จังหวัดอุบลราชธานี

- ก. ยุทธศาสตร์จังหวัดอุบลราชธานี ที่ ๑ การพัฒนาคุณภาพชีวิตที่ดีและการสร้างความเข้มแข็งของชุมชน
ข. ยุทธศาสตร์การพัฒนาขององค์กรปกครองส่วนท้องถิ่นในเขตจังหวัดอุบลราชธานี ที่ ๑ การพัฒนาโครงสร้างพื้นฐาน
๑. ยุทธศาสตร์การพัฒนาด้านโครงสร้างพื้นฐาน
๑.๑ แผนงานเคหะและชุมชน

ที่	โครงการ	วัตถุประสงค์	เป้าหมาย (ผลผลิตของโครงการ)	งบประมาณ					ตัวชี้วัด (KPI)	ผลที่คาดว่าจะได้รับ	หน่วยงาน รับผิดชอบหลัก
				๒๕๖๖ (บาท)	๒๕๖๗ (บาท)	๒๕๖๘ (บาท)	๒๕๖๙ (บาท)	๒๕๗๐ (บาท)			
๙	โครงการวางท่อระบายน้ำคอนกรีตเสริมเหล็กถนนทางหลวงชนบท อบ.๔๐๓๖ ช่วงบ้านนาจป่า - สามแยกโรงเรียนบ้านม่วง หมู่ที่ ๒ ตำบลพรสวรรค์ อำเภอนางะหลวง จังหวัดอุบลราชธานี	เพื่อลดการท่วมขังของน้ำภายในหมู่บ้าน	วางท่อระบายน้ำคอนกรีตเสริมเหล็กขนาดเส้นผ่าศูนย์กลาง ๐.๔๐ เมตร ยาว ๑๔๖ เมตร พร้อมบ่อพักน้ำขนาด ๑.๑๐ x ๑.๑๐ เมตร หน้า ๐.๑๕ เมตร จำนวน ๘ บ่อ รายละเอียดตามแบบและอปท.กำหนด	๓๘๖,๑๐๐	-	-	-	-	ลดการท่วมขังของน้ำได้ร้อยละ ๕๐	ลดการท่วมขังของน้ำภายในหมู่บ้าน	กองช่าง
๑๐	โครงการขยายเขตไฟฟ้าภายในหมู่บ้าน บ้านม่วง หมู่ที่ ๒ ตำบลพรสวรรค์ อำเภอนางะหลวง จังหวัดอุบลราชธานี	เพื่อให้ประชาชนมีไฟฟ้าใช้ทั่วถึงทุกครัวเรือน	เสไฟฟ้า จำนวน ๖ ต้น ระยะเวลา ๑๖๐ เมตร	๓๐,๐๐๐	-	-	-	-	ประชาชนมีคุณภาพชีวิตที่ดีขึ้น มีความปลอดภัยในทรัพย์สิน	ประชาชนมีไฟฟ้าใช้ทั่วถึงทุกครัวเรือน	กองช่าง

รายละเอียดโครงการพัฒนา

แผนพัฒนาท้องถิ่น(พ.ศ.๒๕๖๖ - ๒๕๗๐)

แบบ ผ.๐๒

องค์การบริหารส่วนตำบลพรสวรรค์ อำเภอหนองหลวง จังหวัดอุบลราชธานี

- ก. ยุทธศาสตร์จังหวัดอุบลราชธานี ที่ ๑ การพัฒนาคุณภาพชีวิตที่ดีและการสร้างความเข้มแข็งของชุมชน
 ข. ยุทธศาสตร์การพัฒนาขององค์กรปกครองส่วนท้องถิ่นในเขตจังหวัดอุบลราชธานี ที่ ๑ การพัฒนาโครงสร้างพื้นฐาน
 ๑. ยุทธศาสตร์การพัฒนาด้านโครงสร้างพื้นฐาน

๑.๑ แผนงานเฉพาะและชุมชน

ที่	โครงการ	วัตถุประสงค์	เป้าหมาย (ผลผลิตของโครงการ)	งบประมาณ					ตัวชี้วัด (KPI)	ผลที่คาดว่าจะได้รับ	หน่วยงาน รับผิดชอบหลัก
				๒๕๖๖ (บาท)	๒๕๖๗ (บาท)	๒๕๖๘ (บาท)	๒๕๖๙ (บาท)	๒๕๗๐ (บาท)			
๑๑	โครงการวางท่อระบายน้ำคอนกรีตเสริมเหล็กศาลาประชาคม – บ้านนายสุบรรณ บ้านโนนสว่าง หมู่ที่ ๘ ตำบลพรสวรรค์ อำเภอหนองหลวง จังหวัดอุบลราชธานี	เพื่อลดการท่วมขังของน้ำภายในหมู่บ้าน	วางท่อระบายน้ำ คสล.ขนาดเส้นผ่า ศูนย์กลาง ๐.๔๐ เมตร ยาว ๕๔๓ เมตร พร้อมบ่อพัก น้ำขนาด ๑.๑๐ x ๑.๑๐ เมตร หน้า ๐.๑๕ เมตรจำนวน ๓๐บ่อ รายละเอียด ตามแบบและอบต. กำหนด	๗๓๐,๐๐๐	-	-	-	-	ลดการท่วมขังของน้ำได้ร้อยละ ๕๐	ลดการท่วมขังของน้ำภายในหมู่บ้าน	กองช่าง
๑๒	โครงการปรับปรุงระบบน้ำประปาภายในหมู่บ้าน(วางท่อใหม่) บ้านแสนชนะนี้ หมู่ที่ ๕ ตำบลพรสวรรค์ อำเภอหนองหลวง จังหวัดอุบลราชธานี	เพื่อให้ประชาชนมีอุปโภคบริโภคที่เพียงพอ	รายละเอียดตามแบบและรายการอบต.กำหนด	-	-	-	๓๐๐,๐๐๐	-	ประชาชนร้อยละ ๑๐๐ในชุมชนมีน้ำสะอาดใช้ที่เพียงพอ	ประชาชนมีอุปโภคบริโภคที่เพียงพอ	กองช่าง

รายละเอียดโครงการพัฒนา
แผนพัฒนาท้องถิ่น(พ.ศ.๒๕๖๖ - ๒๕๗๐)
องค์การบริหารส่วนตำบลพรสวรรค์ อำเภอหนองหลวง จังหวัดอุบลราชธานี

- ก. ยุทธศาสตร์จังหวัดอุบลราชธานี ที่ ๑ การพัฒนาคุณภาพชีวิตที่ดีและการสร้างชุมชนเข้มแข็งของชุมชน
- ข. ยุทธศาสตร์การพัฒนาขององค์กรปกครองส่วนท้องถิ่นในเขตจังหวัดอุบลราชธานี ที่ ๑ การพัฒนาโครงสร้างพื้นฐาน
๑. ยุทธศาสตร์การพัฒนาทางด้านโครงสร้างพื้นฐาน
- ๑.๑ แผนงานเคหะและชุมชน

ที่	โครงการ	วัตถุประสงค์	เป้าหมาย (ผลผลิตของโครงการ)	งบประมาณ					ตัวชี้วัด (KPI)	ผลที่คาดว่าจะได้รับ	หน่วยงาน รับผิดชอบหลัก
				๒๕๖๖ (บาท)	๒๕๖๗ (บาท)	๒๕๖๘ (บาท)	๒๕๖๙ (บาท)	๒๕๗๐ (บาท)			
๑๓	โครงการวางท่อระบายน้ำคอนกรีตเสริม ช่วงบ้านนาปัญญา – บ้านนายสมพร บ้านโนนสว่าง หมู่ที่ ๘ ตำบลพรสวรรค์ อำเภอหนองหลวง จังหวัดอุบลราชธานี	เพื่อลดการท่วมขังของน้ำภายในหมู่บ้าน	วางท่อระบายน้ำ คสล.ขนาดเส้นผ่า ศูนย์กลาง ๐.๔๐ เมตร ยาว ๓๗๐ เมตร พร้อมบ่อพักน้ำขนาด ๑.๑๐ X ๑.๑๐ เมตร หนา ๐.๑๕ เมตร จำนวน ๒๐ บ่อ รายละเอียดตามแบบ และอบต.กำหนด	-	๕๐๐,๐๐๐	-	-	-	ลดการท่วมขังของ น้ำได้ร้อยละ ๕๐	ลดการท่วมขัง ของน้ำภายใน หมู่บ้าน	กองช่าง
๑๔	โครงการวางท่อระบายน้ำคอนกรีตเสริม ช่วงแยกตลาดประชาคม- ห้วยหมู่บ้าน บ้านหนองกระโดน หมู่ที่ ๗ ตำบลพรสวรรค์ อำเภอหนองหลวง จังหวัดอุบลราชธานี	เพื่อลดการท่วมขังของน้ำภายในหมู่บ้าน	วางท่อระบายน้ำ คอนกรีตเสริมเหล็ก ขนาดเส้นผ่าศูนย์กลาง ๐.๔๐ เมตร ยาว ๑๒๐ เมตร พร้อมบ่อ พักน้ำขนาด ๑.๑๐X ๑.๑๐ เมตร หนา ๐.๑๕ เมตรจำนวน ๗ บ่อ รายละเอียดตาม แบบและอบต.กำหนด	-	-	๑๘๐,๐๐๐	-	-	ลดการท่วมขังของ น้ำได้ร้อยละ ๕๐	ลดการท่วมขัง ของน้ำภายใน หมู่บ้าน	กองช่าง

รายละเอียดโครงการพัฒนา
แผนพัฒนาท้องถิ่น(พ.ศ.๒๕๖๖ - ๒๕๗๐)
องค์การบริหารส่วนตำบลพรสวรรค์ อำเภอหนองหลวง จังหวัดอุบลราชธานี

ที่	โครงการ	วัตถุประสงค์	เป้าหมาย (ผลผลิตของโครงการ)	งบประมาณ					ตัวชี้วัด (KPI)	ผลที่คาดว่าจะได้รับ	หน่วยงาน รับผิดชอบหลัก
				๒๕๖๖ (บาท)	๒๕๖๗ (บาท)	๒๕๖๘ (บาท)	๒๕๖๙ (บาท)	๒๕๗๐ (บาท)			
๑	โครงการก่อสร้างถนนคอนกรีตเสริมเหล็กขอยนาธาตุ บ้านฝั่งเพ หมู่ที่ ๑ ตำบลพรสวรรค์ อำเภอหนองหลวง จังหวัดอุบลราชธานี	เพื่อให้ประชาชนสัญจรไปมาสะดวกและปลอดภัย	ถนนกว้าง ๔ เมตร ยาว ๔๐๐ เมตร หนา ๐.๑๕ เมตร พร้อม ลูกกรงไหลทางข้างละ ๐.๕๐ เมตร	-	๒๒๐,๐๐๐	๒๒๐,๐๐๐	๒๒๐,๐๐๐	๒๒๐,๐๐๐	ประชาชนร้อยละ ๗๐ ได้รับความสะดวกในการสัญจรไปมา	ประชาชนสัญจรไปมาสะดวกและปลอดภัย	กองช่าง
๒	โครงการก่อสร้างถนนคอนกรีตเสริมเหล็กขอยหนองเม็ก บ้านฝั่งเพ หมู่ที่ ๑ ตำบลพรสวรรค์ อำเภอหนองหลวง จังหวัดอุบลราชธานี	เพื่อให้ประชาชนสัญจรไปมาสะดวกและปลอดภัย	ถนนกว้าง ๔ เมตร ยาว ๑๐๐ เมตร หนา ๐.๑๕ เมตร พร้อม ลูกกรงไหลทางข้างละ ๐.๕๐ เมตร	-	-	-	๒๒๐,๐๐๐	-	ประชาชนร้อยละ ๗๐ ได้รับความสะดวกในการสัญจรไปมา	ประชาชนสัญจรไปมาสะดวกและปลอดภัย	กองช่าง
๓	โครงการก่อสร้างถนนคอนกรีตเสริมเหล็กขอยตลาดประชาคม ๑ บ้านฝั่งเพ หมู่ที่ ๑ ตำบลพรสวรรค์ อำเภอหนองหลวง จังหวัดอุบลราชธานี	เพื่อให้ประชาชนสัญจรไปมาสะดวกและปลอดภัย	ถนนกว้าง ๔ เมตร ยาว ๙๘ เมตร หนา ๐.๑๕ เมตร	-	๒๑๕,๖๐๐	-	-	-	ประชาชนร้อยละ ๗๐ ได้รับความสะดวกในการสัญจรไปมา	ประชาชนสัญจรไปมาสะดวกและปลอดภัย	กองช่าง
๔	โครงการก่อสร้างถนนคอนกรีตเสริมเหล็กตลาดประชาคม ๒ บ้านฝั่งเพ หมู่ที่ ๑ ตำบลพรสวรรค์ อำเภอหนองหลวง จังหวัดอุบลราชธานี	เพื่อให้ประชาชนสัญจรไปมาสะดวกและปลอดภัย	ถนนกว้าง ๔ เมตร ยาว ๑๗๕.๕๐ เมตร หนา ๐.๑๕ เมตร	๓๘๖,๑๐๐	-	-	-	-	ประชาชนร้อยละ ๗๐ ได้รับความสะดวกในการสัญจรไปมา	ประชาชนสัญจรไปมาสะดวกและปลอดภัย	กองช่าง

รายละเอียดโครงการพัฒนา
แผนพัฒนาท้องถิ่น(พ.ศ.๒๕๖๖ - ๒๕๗๐)
องค์การบริหารส่วนตำบลพรสวรรค์ อำเภอนาจะหลวย จังหวัดอุบลราชธานี

- ก. ยุทธศาสตร์จังหวัดอุบลราชธานี ที่ ๑ การพัฒนาคุณภาพชีวิตที่ดีและการสร้างชุมชนเข้มแข็งของชุมชน
ข. ยุทธศาสตร์การพัฒนาขององค์กรปกครองส่วนท้องถิ่นในเขตจังหวัดอุบลราชธานี ที่ ๑ การพัฒนาโครงสร้างพื้นฐาน
๑. ยุทธศาสตร์การพัฒนาด้านโครงสร้างพื้นฐาน
๑.๒ แผนงานแผนงานอุตสาหกรรมและการโยธา

ที่	โครงการ	วัตถุประสงค์	เป้าหมาย (ผลผลิตของโครงการ)	งบประมาณ					ตัวชี้วัด (KPI)	ผลที่คาดว่าจะได้รับ	หน่วยงาน รับผิดชอบหลัก
				๒๕๖๖ (บาท)	๒๕๖๗ (บาท)	๒๕๖๘ (บาท)	๒๕๖๙ (บาท)	๒๕๗๐ (บาท)			
๕	โครงการก่อสร้างถนนคอนกรีตเสริมเหล็กซอยบ้านม่วง - ป่าช้าบ้านม่วง หมู่ที่ ๒ ตำบลพรสวรรค์ อำเภอนาจะหลวย จังหวัดอุบลราชธานี	เพื่อให้ประชาชนสัญจรไปมาสะดวกและปลอดภัย	ถนนกว้าง ๔ เมตร ยาว ๑๒๐ เมตร พร้อมลงลูกรังให้ลู่ทางข้างละ ๐.๕๐ เมตร	-	๒๖๔,๐๐๐	-	-	-	ประชาชนร้อยละ ๗๐ ได้รับความสะดวกในการสัญจรไปมา	ประชาชนสัญจรไปมาสะดวกและปลอดภัย	กองช่าง
๖	โครงการก่อสร้างถนนคอนกรีตเสริมเหล็กซอยแสงเจริญ บ้านโนนสว่าง หมู่ที่ ๘ ตำบลพรสวรรค์ อำเภอนาจะหลวย จังหวัดอุบลราชธานี	เพื่อให้ประชาชนสัญจรไปมาสะดวกและปลอดภัย	ถนนกว้าง ๔ เมตร ยาว ๑๒๓ เมตร พร้อมลงลูกรังให้ลู่ทางข้างละ ๐.๕๐ เมตร	๒๗๕,๐๐๐	-	-	-	-	ประชาชนร้อยละ ๗๐ ได้รับความสะดวกในการสัญจรไปมา	ประชาชนสัญจรไปมาสะดวกและปลอดภัย	กองช่าง
๗	โครงการก่อสร้างถนนคอนกรีตเสริมเหล็กซอยมีสุข บ้านโนนสว่าง หมู่ที่ ๘ ตำบลพรสวรรค์ อำเภอนาจะหลวย จังหวัดอุบลราชธานี	เพื่อให้ประชาชนสัญจรไปมาสะดวกและปลอดภัย	ถนนกว้าง ๔ เมตร ยาว ๗๐.๓๐ เมตร พร้อมลงลูกรังให้ลู่ทางข้างละ ๐.๕๐ เมตร	๑๕๔,๖๐๐	-	-	-	-	ประชาชนร้อยละ ๗๐ ได้รับความสะดวกในการสัญจรไปมา	ประชาชนสัญจรไปมาสะดวกและปลอดภัย	กองช่าง
๘	โครงการปรับปรุงถนนลูกรังเพื่อการเกษตรถนนสายนาใหญ่ บ้านบุงคำ หมู่ที่ ๓ ตำบลพรสวรรค์ อำเภอนาจะหลวย จังหวัดอุบลราชธานี	เพื่อลดการท่วมขังของน้ำภายในหมู่บ้าน	รายละเอียดตามแบบและรายการการ อบต. กำหนด	๓๕๐,๐๐๐	-	-	-	-	ประชาชนร้อยละ ๗๐ ได้รับความสะดวกในการสัญจรไปมา	ความต้องการของประชาชนในชุมชน	กองช่าง

รายละเอียดโครงการพัฒนา
แผนพัฒนาท้องถิ่น(พ.ศ.๒๕๖๖ - ๒๕๗๐)
องค์การบริหารส่วนตำบลพรสวรรค์ อำเภอนาจะหลวย จังหวัดอุบลราชธานี

ที่	โครงการ	วัตถุประสงค์	เป้าหมาย (ผลผลิตของโครงการ)	งบประมาณ					ตัวชี้วัด (KPI)	ผลที่คาดว่าจะได้รับ	หน่วยงาน รับผิดชอบหลัก
				๒๕๖๖ (บาท)	๒๕๖๗ (บาท)	๒๕๖๘ (บาท)	๒๕๖๙ (บาท)	๒๕๗๐ (บาท)			
๙	โครงการก่อสร้างถนนคอนกรีตเสริมเหล็กถนนสายหนองดงบ้านมุงคำ หมู่ที่ ๓ ตำบลพรสวรรค์ อำเภอนาจะหลวย จังหวัดอุบลราชธานี	เพื่อให้ประชาชนสัญจรไปมาสะดวกและปลอดภัย	ถนนกว้าง ๔ เมตร ยาว ๒๐๐ เมตร พร้อมลงลูกรังให้ลื่น ทางข้างละ ๐.๕๐ เมตร	-	๒๒๐,๐๐๐	๒๒๐,๐๐๐	-	-	ประชาชนร้อยละ ๗๐ ได้รับความสะดวกในการสัญจรไปมา	ความต้องการของประชาชนในชุมชน	กองช่าง
๑๐	โครงการปรับปรุงผิวจราจรคอนกรีตเสริมเหล็ก เป็นถนนแอสฟัลต์คอนกรีต ถนนสายบ้านคุ่ม – บ้านบุง (ช่วงสามแยกไปสะพานห้วยสวน) ตำบลพรสวรรค์ อำเภอนาจะหลวย จังหวัดอุบลราชธานี	เพื่อให้ประชาชนสัญจรไปมาสะดวกและปลอดภัย	ถนนกว้าง ๕ เมตร ยาว ๗๑๒ เมตร พร้อมลงลูกรังให้ลื่น ทางข้างละ ๐.๕๐ เมตร	๕๓๔,๐๐๐	๕๓๔,๐๐๐	-	-	-	ประชาชนร้อยละ ๗๐ ได้รับความสะดวกในการสัญจรไปมา	ความต้องการของประชาชนในชุมชน	กองช่าง
๑๑	โครงการก่อสร้างถนนคอนกรีตเสริมเหล็กขอยลงโดม ๓ บ้านคุ่ม หมู่ที่ ๔ ตำบลพรสวรรค์ อำเภอนาจะหลวย จังหวัดอุบลราชธานี	เพื่อให้ประชาชนสัญจรไปมาสะดวกและปลอดภัย	ถนนกว้าง ๔ เมตร ยาว ๑๗๐ เมตร พร้อมลงลูกรังให้ลื่น ทางข้างละ ๐.๕๐ เมตร	-	-	-	๓๔๐,๐๐๐	-	ประชาชนร้อยละ ๗๐ ได้รับความสะดวกในการสัญจรไปมา	ความต้องการของประชาชนในชุมชน	กองช่าง
๑๒	โครงการปรับปรุงฝายชลอน้ำห้วยดอน บ้านคุ่ม หมู่ที่ ๔	เพื่อให้ประชาชนมีน้ำใช้ในการเกษตรเพียงพอตลอดทั้งปี	รายละเอียดตามแบบและรายการการ อบต. กำหนด	-	-	-	-	๕๐,๐๐๐	ประชาชนในพื้นที่ร้อยละ ๗๐ มีน้ำใช้เพียงพอเพื่อการเกษตร	ความต้องการของประชาชนในชุมชน	กองช่าง

รายละเอียดโครงการพัฒนา
แผนพัฒนาท้องถิ่น(พ.ศ.๒๕๖๖ - ๒๕๗๐)
องค์การบริหารส่วนตำบลพรสวรรค์ อำเภอนาจะหลวย จังหวัดอุบลราชธานี

- ก. ยุทธศาสตร์จังหวัดอุบลราชธานี ที่ ๑ การพัฒนาคุณภาพชีวิตที่ดีและการสร้างความเข้มแข็งของชุมชน
- ข. ยุทธศาสตร์การพัฒนาขององค์กรปกครองส่วนท้องถิ่นในเขตจังหวัดอุบลราชธานี ที่ ๑ การพัฒนาโครงสร้างพื้นฐาน
๑. ยุทธศาสตร์การพัฒนาด้านโครงสร้างพื้นฐาน
- ๑.๒ แผนงานแผนงานอุตสาหกรรมและการโยธา

ที่	โครงการ	วัตถุประสงค์	เป้าหมาย (ผลผลิตของ โครงการ)	งบประมาณ					ตัวชี้วัด (KPI)	ผลที่คาดว่าจะ ได้รับ	หน่วยงาน รับผิดชอบหลัก
				๒๕๖๖ (บาท)	๒๕๖๗ (บาท)	๒๕๖๘ (บาท)	๒๕๖๙ (บาท)	๒๕๗๐ (บาท)			
๑๓	โครงการปรับปรุงผิวจราจรคอนกรีตเสริมเหล็ก เป็นถนนแอสฟัลต์คอนกรีต (ช่วงถึงน้ำประปา-สามแยกถนนซอยข้างวัด บ้านแสนชนะนี้ หมู่ที่ ๕ ตำบลพรสวรรค์ อำเภอนาจะหลวย จังหวัดอุบลราชธานี	เพื่อให้ประชาชนสัญจรไปมาสะดวกและปลอดภัย	ถนนกว้าง ๕ เมตร ยาว ๕๐๓.๗๐ เมตร หนา ๐.๐๔ เมตร	๓๗๗,๕๐๐	๓๗๗,๕๐๐	-	-	-	ประชาชนร้อยละ ๗๐ ได้รับความสะดวกในการสัญจรไปมา	ความต้องการของประชาชนในชุมชน	กองช่าง
๑๔	โครงการก่อสร้างถนนคอนกรีตเสริมเหล็กถนนสายรอบบ้านแสนชนะนี้(ช่วงสามแยกไปหนองตง) บ้านแสนชนะนี้ หมู่ที่ ๕ ตำบลพรสวรรค์ อำเภอนาจะหลวย จังหวัดอุบลราชธานี	เพื่อให้ประชาชนสัญจรไปมาสะดวกและปลอดภัย	ถนนกว้าง ๔ เมตร ยาว ๖๐ เมตร หนา ๐.๑๕ เมตร พร้อมลงลูกรังไหล่ทาง	-	-	๑๓๒,๐๐๐	-	-	ประชาชนร้อยละ ๗๐ ได้รับความสะดวกในการสัญจรไปมา	ความต้องการของประชาชนในชุมชน	กองช่าง
๑๕	โครงการก่อสร้างถนนคอนกรีตเสริมเหล็กถนนสายซอยข้างวัดบ้านแสนชนะนี้ หมู่ที่ ๕ ตำบลพรสวรรค์ อำเภอนาจะหลวย จังหวัดอุบลราชธานี	เพื่อให้ประชาชนสัญจรไปมาสะดวกและปลอดภัย	ถนนกว้าง ๔ เมตร ยาว ๗๘ เมตร หนา ๐.๑๕ เมตร พร้อมลงลูกรังไหล่ทาง	-	-	-	๑๗๑,๖๐๐	-	ประชาชนร้อยละ ๗๐ ได้รับความสะดวกในการสัญจรไปมา	ความต้องการของประชาชนในชุมชน	กองช่าง
๑๖	โครงการก่อสร้างถนนคอนกรีตเสริมเหล็กถนนสายรอบบ้านแสนชนะนี้ หมู่ที่ ๕ ตำบลพรสวรรค์ อำเภอนาจะหลวย จังหวัดอุบลราชธานี	เพื่อให้ประชาชนสัญจรไปมาสะดวกและปลอดภัย	ถนนกว้าง ๔ เมตร ยาว ๑๒๕ เมตร หนา ๐.๑๕ เมตร พร้อมลงลูกรังไหล่ทาง	-	-	-	-	๒๗๕,๐๐๐	ประชาชนร้อยละ ๗๐ ได้รับความสะดวกในการสัญจรไปมา	ความต้องการของประชาชนในชุมชน	กองช่าง

รายละเอียดโครงการพัฒนา
แผนพัฒนาท้องถิ่น(พ.ศ.๒๕๖๖ - ๒๕๗๐)
องค์การบริหารส่วนตำบลพรสวรรค์ อำเภอนาจะหลวย จังหวัดอุบลราชธานี

- ก. ยุทธศาสตร์จังหวัดอุบลราชธานี ที่ ๑ การพัฒนาคุณภาพชีวิตที่ดีและการสร้างความเข้มแข็งของชุมชน
- ข. ยุทธศาสตร์การพัฒนาขององค์กรปกครองส่วนท้องถิ่นในเขตจังหวัดอุบลราชธานี ที่ ๑ การพัฒนาโครงสร้างพื้นฐาน
- ๑. ยุทธศาสตร์การพัฒนาด้านโครงสร้างพื้นฐาน
- ๑.๒ แผนงานแผนงานอุตสาหกรรมและการโยธา

ที่	โครงการ	วัตถุประสงค์	เป้าหมาย (ผลผลิตของโครงการ)	งบประมาณ					ตัวชี้วัด (KPI)	ผลที่คาดว่าจะได้รับ	หน่วยงาน รับผิดชอบหลัก
				๒๕๖๖ (บาท)	๒๕๖๗ (บาท)	๒๕๖๘ (บาท)	๒๕๖๙ (บาท)	๒๕๗๐ (บาท)			
๑๗	โครงการก่อสร้างถนนคอนกรีตเสริมเหล็กขอยรมใจพัฒนา บ้านแสนชนะนี้ หมู่ที่ ๕ ตำบลพรสวรรค์ อำเภอนาจะหลวย จังหวัดอุบลราชธานี	เพื่อให้ประชาชนสัญจรไปมาสะดวกและปลอดภัย	ถนนกว้าง ๔ เมตร ยาว ๑๙ เมตร พร้อมลูกรังไหล่ทาง	-	-	-	๔๑,๘๐๐	-	ประชาชนร้อยละ ๗๐ ได้รับความสะดวกในการสัญจรไปมา	ความต้องการของประชาชนในชุมชน	กองช่าง
๑๘	โครงการก่อสร้างถนนคอนกรีตเสริมเหล็กขอย คุรุประชาสรรค์ บ้านแก้งขอม หมู่ที่ ๖ ตำบลพรสวรรค์ อำเภอนาจะหลวย จังหวัดอุบลราชธานี	เพื่อให้ประชาชนสัญจรไปมาสะดวกและปลอดภัย	ถนนกว้าง ๔ เมตร ยาว ๑๒๐ เมตร พร้อมลูกรังไหล่ทาง	-	๒๖๔,๐๐๐	-	-	-	ประชาชนร้อยละ ๗๐ ได้รับความสะดวกในการสัญจรไปมา	ความต้องการของประชาชนในชุมชน	กองช่าง
๑๙	โครงการก่อสร้างถนนคอนกรีตเสริมเหล็กถนนสายบ้านแก้งขอม - อ่างเก็บน้ำบ้านปาก้าว บ้านแก้ง หมู่ที่ ๖ ตำบลพรสวรรค์ อำเภอนาจะหลวย จังหวัดอุบลราชธานี	เพื่อให้ประชาชนสัญจรไปมาสะดวกและปลอดภัย	ถนนกว้าง ๔ เมตร ยาว ๑๐๐ เมตร พร้อมลูกรังไหล่ทาง	-	-	๒๒๐,๐๐๐	-	-	ประชาชนร้อยละ ๗๐ ได้รับความสะดวกในการสัญจรไปมา	ความต้องการของประชาชนในชุมชน	กองช่าง
๒๐	โครงการก่อสร้างถนนคอนกรีตเสริมเหล็กถนนสายบ้านแก้งขอม - แก้งยาง บ้านแก้งขอม หมู่ที่ ๖ ตำบลพรสวรรค์ อำเภอนาจะหลวย จังหวัดอุบลราชธานี	เพื่อให้ประชาชนสัญจรไปมาสะดวกและปลอดภัย	ถนนกว้าง ๔ เมตร ยาว ๑๐๐ เมตร พร้อมลูกรังไหล่ทาง	-	-	-	๒๒๐,๐๐๐	-	ประชาชนร้อยละ ๗๐ ได้รับความสะดวกในการสัญจรไปมา	ความต้องการของประชาชนในชุมชน	กองช่าง

รายละเอียดโครงการพัฒนา
แผนพัฒนาท้องถิ่น(พ.ศ.๒๕๖๖ - ๒๕๗๐)
องค์การบริหารส่วนตำบลพรสวรรค์ อำเภอนาจะหลวย จังหวัดอุบลราชธานี

- ก. ยุทธศาสตร์จังหวัดอุบลราชธานี ที่ ๑ การพัฒนาคุณภาพชีวิตที่ดีและการสร้างสังคมเข้มแข็งของชุมชน
ข. ยุทธศาสตร์การพัฒนาขององค์กรปกครองส่วนท้องถิ่นในเขตจังหวัดอุบลราชธานี ที่ ๑ การพัฒนาโครงสร้างพื้นฐาน
๑. ยุทธศาสตร์การพัฒนาฐานโครงสร้างพื้นฐาน
๑.๒ แผนงานแผนงานอุตสาหกรรมและการโยธา

ที่	โครงการ	วัตถุประสงค์	เป้าหมาย (ผลผลิตของโครงการ)	งบประมาณ					ตัวชี้วัด (KPI)	ผลที่คาดว่าจะได้รับ	หน่วยงาน รับผิดชอบหลัก
				๒๕๖๖ (บาท)	๒๕๖๗ (บาท)	๒๕๖๘ (บาท)	๒๕๖๙ (บาท)	๒๕๗๐ (บาท)			
๒๑	โครงการปรับปรุงภูมิทัศน์แก่งยาง บ้านแก่งขอ หมู่ที่ ๖ ตำบลพรสวรรค์ อำเภอนาจะหลวย จังหวัด อุบลราชธานี	เพื่อพัฒนาแหล่ง ท่องเที่ยว	รายละเอียดตามแบบ และรายการการอบต. กำหนด	-	-	-	-	๕๐,๐๐๐	ประชาชนที่มา เที่ยวร้อยละ ๗๐ มีความพึงพอใจ	ประชาชนที่มา ท่องเที่ยวมี ความพึงพอใจ	กองช่าง
๒๒	โครงการปรับปรุงซ่อมแซมหอกระจาย ข่าวชุมชนบ้านแก่งขอ หมู่ที่ ๖ ตำบล พรสวรรค์ อำเภอนาจะหลวย จังหวัด อุบลราชธานี	เพื่อให้ประชาชน ได้รับข้อมูล ข่าวสารจากทาง ราชการที่ทั่วถึง	รายละเอียดตามแบบ และรายการการ อบต. กำหนด	-	๕๐,๐๐๐	-	-	-	ประชาชนร้อยละ ๗๐ ได้รับข่าวสาร จากทางราชการ	ประชาชนได้รับ ข้อมูลข่าวสาร จากทาง ราชการที่ทั่วถึง	กองช่าง
๒๓	โครงการก่อสร้างถนนคอนกรีตเสริม เหล็กขอยแดนสนธยา บ้านหนอง กระโดน หมู่ที่ ๗ ตำบลพรสวรรค์ อำเภอนาจะหลวย จังหวัดอุบลราชธานี	เพื่อให้ประชาชน สัญจรไปมา สะดวกและ ปลอดภัย	ถนนกว้าง ๔ เมตร ยาว ๓๕ เมตร หน้า ๐.๑๕ เมตร พร้อมลง ลูกรังไหล่ทาง	๗๗,๐๐๐	-	-	-	-	ประชาชนร้อยละ ๗๐ ได้รับความ สะดวกในการ สัญจรไปมา	ความต้องการ ของประชาชน ในชุมชน	กองช่าง
๒๔	โครงการก่อสร้างถนนคอนกรีตเสริม เหล็กขอยแสงตะวัน บ้านโนนสว่าง หมู่ ที่ ๘ ตำบลพรสวรรค์ อำเภอนาจะ หลวย จังหวัดอุบลราชธานี	เพื่อให้ประชาชน สัญจรไปมา สะดวกและ ปลอดภัย	ถนนกว้าง ๔ เมตร ยาว ๒๑๐ เมตร หน้า ๐.๑๕ เมตร พร้อมลง ลูกรัง ไหล่ทางข้างละ ๐.๕๐ เมตร	-	-	-	๒๓๑,๐๐๐	๒๓๑,๐๐๐	ประชาชนร้อยละ ๗๐ ได้รับความ สะดวกในการ สัญจรไปมา	ประชาชน สัญจรไปมา สะดวกและ ปลอดภัย	กองช่าง

รายละเอียดโครงการพัฒนา
แผนพัฒนาท้องถิ่น(พ.ศ.๒๕๖๖ - ๒๕๗๐)
องค์การบริหารส่วนตำบลพรสวรรค์ อำเภอนาจะหลวย จังหวัดอุบลราชธานี

- ก. ยุทธศาสตร์จังหวัดอุบลราชธานี ที่ ๑ การพัฒนาคุณภาพชีวิตที่ดีและการสร้างชุมชนเข้มแข็งของชุมชน
ข. ยุทธศาสตร์การพัฒนาขององค์กรปกครองส่วนท้องถิ่นในเขตจังหวัดอุบลราชธานี ที่ ๑ การพัฒนาโครงสร้างพื้นฐาน
๑. ยุทธศาสตร์การพัฒนาในด้านโครงสร้างพื้นฐาน
๑.๒ แผนงานแผนงานอุตสาหกรรมและการโยธา

ที่	โครงการ	วัตถุประสงค์	เป้าหมาย (ผลผลิตของโครงการ)	งบประมาณ					ตัวชี้วัด (KPI)	ผลที่คาดว่าจะได้รับ	หน่วยงาน รับผิดชอบหลัก
				๒๕๖๖ (บาท)	๒๕๖๗ (บาท)	๒๕๖๘ (บาท)	๒๕๖๙ (บาท)	๒๕๗๐ (บาท)			
๒๕	โครงการก่อสร้างถนนคอนกรีตเสริมเหล็กขอยหนองสะแบง บ้านโนนสว่าง หมู่ที่ ๘ ตำบลพรสวรรค์ อำเภอนาจะหลวย จังหวัดอุบลราชธานี	เพื่อให้ประชาชนสัญจรไปมาสะดวกและปลอดภัย	ถนนกว้าง ๔ เมตร ยาว ๑๒๐ เมตร หนา ๐.๑๕ เมตร พร้อมลงลูกรังให้ล้นทางข้างละ ๐.๕๐ เมตร	-	-	๒๖๔,๐๐๐	-	-	ประชาชนร้อยละ ๗๐ ได้รับความสะดวกในการสัญจรไปมา	ประชาชนสัญจรไปมาสะดวกและปลอดภัย	กองช่าง
๒๖	โครงการก่อสร้างถนนคอนกรีตเสริมเหล็กขอยลโถม บ้านธารไรร้อย หมู่ที่ ๙ ตำบลพรสวรรค์ อำเภอนาจะหลวย จังหวัดอุบลราชธานี	เพื่อให้ประชาชนสัญจรไปมาสะดวกและปลอดภัย	ถนนกว้าง ๔ เมตร ยาว ๒๐๐ เมตร หนา ๐.๑๕ เมตร พร้อมลงลูกรังให้ล้นทางข้างละ ๐.๕๐ เมตรพร้อมลงลูกรังแล้วบดทับ ๒๓๔ คิว	-	-	-	-	๕๐๐,๐๐	ประชาชนร้อยละ ๗๐ ได้รับความสะดวกในการสัญจรไปมา	ประชาชนสัญจรไปมาสะดวกและปลอดภัย	กองช่าง
๒๗	โครงการปรับปรุงฝายชะลอน้ำห้วยไรร้อย(ตอนล่าง) บ้านธารไรร้อย หมู่ที่ ๙ ตำบลพรสวรรค์ อำเภอนาจะหลวย จังหวัดอุบลราชธานี	เพื่อให้ประชาชนมีน้ำใช้ในการเกษตรเพียงพอตลอดทั้งปี	ขนาดกว้าง ๕ เมตร ยาว ๑๔ เมตร สูง ๐.๔๐ เมตร รายละเอียดตามแบบและรายการอบต.กำหนด	-	๖๕,๐๐๐	-	-	-	ประชาชนในพื้นที่ร้อยละ ๗๐ มีน้ำใช้เพียงพอเพื่อการเกษตร	ประชาชนมีน้ำใช้ในการเกษตรเพียงพอตลอดทั้งปี	กองช่าง

ข. ยุทธศาสตร์การพัฒนาขององค์กรปกครองส่วนท้องถิ่นในเขตจังหวัดอุบลราชธานี ปี ๑ การพัฒนาโครงสร้างพื้นฐาน

๑.๒ แผนงานแผนงานอุตสาหกรรมและการโยธา

ที่	โครงการ	วัตถุประสงค์	เป้าหมาย (ผลผลิตของโครงการ)	งบประมาณ					ตัวชี้วัด (KPI)	ผลที่คาดว่าจะได้รับ	หน่วยงานรับผิดชอบหลัก
				๒๕๖๖ (บาท)	๒๕๖๗ (บาท)	๒๕๖๘ (บาท)	๒๕๖๙ (บาท)	๒๕๗๐ (บาท)			
๒๘	โครงการก่อสร้างถนนลูกรังเพื่อการเกษตร ขยายถนนใหม่ บ้านบึงคำ หมู่ที่ ๑๐ ตำบลพรสวรรค์ อำเภอโนนจะหลวย จังหวัดอุบลราชธานี	เพื่อให้ประชาชนสัญจรไปมาสะดวกและปลอดภัย	ถนนกว้าง ๔ เมตร ยาว ๔๒๓ เมตร พร้อมวางท่อ คล. ขนาดเส้นผ่าศูนย์กลาง ๐.๖๐ เมตร ๒ จุด จุดละ ๖ ท่อน รายละเอียดตามแบบและรายการอบต. กำหนด	๒๐๐,๐๐๐	-	-	-	-	ประชาชนร้อยละ ๗๐ ได้รับความสะดวกในการสัญจรไปมา	ประชาชนสัญจรไปมาสะดวกและปลอดภัย	กองช่าง
๒๙	โครงการก่อสร้างถนนลูกรังเพื่อการเกษตร ขยายโป่งเรือไพร บ้านบึงคำ หมู่ที่ ๑๐ ตำบลพรสวรรค์ อำเภอโนนจะหลวย จังหวัดอุบลราชธานี	เพื่อให้ประชาชนสัญจรไปมาสะดวกและปลอดภัย	ถนนกว้าง ๔ เมตร ยาว ๔๐๐ เมตร พร้อมวางท่อ คล. ขนาดเส้นผ่าศูนย์กลาง ๐.๖๐ เมตร ๒ จุดจุดละ ๘ ท่อน รายละเอียดตามแบบและรายการอบต.กำหนด	-	๒๐๐,๐๐๐	-	-	-	ประชาชนร้อยละ ๗๐ ได้รับความสะดวกในการสัญจรไปมา	ประชาชนสัญจรไปมาสะดวกและปลอดภัย	กองช่าง

รายละเอียดโครงการพัฒนา

แผนพัฒนาท้องถิ่น(พ.ศ.๒๕๖๖ - ๒๕๗๐)

องค์การบริหารส่วนตำบลพรสวรรค์ อำเภอนาจะหลวย จังหวัดอุบลราชธานี

แบบ ผ.๐๒

- ก. ยุทธศาสตร์จังหวัดอุบลราชธานี ที่ ๑ การพัฒนาคุณภาพชีวิตที่ดีและการสร้างความเข้มแข็งของชุมชน
 ข. ยุทธศาสตร์การพัฒนาขององค์กรปกครองส่วนท้องถิ่นในเขตจังหวัดอุบลราชธานี ที่ ๒ การส่งเสริมคุณภาพชีวิต
 ๒ ยุทธศาสตร์การพัฒนาด้านคุณภาพชีวิต
 ๒.๑ แผนงานรักษาความสงบภายใน

ที่	โครงการ	วัตถุประสงค์	เป้าหมาย (ผลผลิตของโครงการ)	งบประมาณ					ตัวชี้วัด (KPI)	ผลที่คาดว่าจะได้รับ	หน่วยงาน รับผิดชอบหลัก
				๒๕๖๖ (บาท)	๒๕๖๗ (บาท)	๒๕๖๘ (บาท)	๒๕๖๙ (บาท)	๒๕๗๐ (บาท)			
๑	โครงการรณรงค์ป้องกันและแก้ไขปัญหายาเสพติด	เพื่อสร้างกลไกการมีส่วนร่วมในการรณรงค์ป้องกันและแก้ไขปัญหายาเสพติดให้ลดลงในท้องถิ่น	เยาวชนต้นแบบ พรสวรรค์	๑๐,๐๐๐	๑๐,๐๐๐	๑๐,๐๐๐	๑๐,๐๐๐	๑๐,๐๐๐	ร้อยละ ๘๐ ของเยาวชน	เยาวชนมีความรู้ ในการป้องกัน ตัวเองให้ห่างไกล ยาเสพติด	สำนักปลัด สำนักงานป้องกัน
๒	โครงการฝึกซ้อมแผนป้องกันและบรรเทาสาธารณภัย	เพื่อให้ประชาชนมีความรู้และสามารถช่วยเหลือตนเองเมื่อเผชิญเหตุภัย	ผู้นำชุมชน ประชาชน	๑๕,๐๐๐	๑๕,๐๐๐	๑๕,๐๐๐	๑๕,๐๐๐	๑๕,๐๐๐	ร้อยละ ๗๐ ผู้ที่ เข้ารับการ ฝึกอบรมมี ความรู้ในการ ป้องกันและการ ช่วยเหลือ ตนเองและผู้อื่น เมื่อเกิดภัย	ประชาชนมีความรู้และ สามารถช่วยเหลือ ตนเองเมื่อ เผชิญเหตุภัย	สำนักปลัด สำนักงานป้องกัน
๓	โครงการฝึกอบรมทวนและพัฒนาศักยภาพของอาสาสมัครป้องกันภัยฝ่ายพลเรือน	เพื่อให้สมาชิกอปพร.ได้ทบทวนความรู้ที่ได้อบรมมา	สมาชิก อปพร.	๒๐,๐๐๐	๒๐,๐๐๐	๒๐,๐๐๐	๒๐,๐๐๐	๒๐,๐๐๐	ของร้อยละ ๗๐ ของ สมาชิก อปพร.มีความรู้ เพิ่มขึ้น	สมาชิก อปพร. ได้ทบทวนความรู้ ที่ได้อบรมมา	สำนักปลัด สำนักงานป้องกัน

รายละเอียดโครงการพัฒนา
แผนพัฒนาท้องถิ่น(พ.ศ.๒๕๖๖ - ๒๕๗๐)
องค์การบริหารส่วนตำบลพรสวรรค์ อำเภอนาจะหลวย จังหวัดอุบลราชธานี

แบบ ผ.๐๒

- ก. ยุทธศาสตร์จังหวัดอุบลราชธานี ที่ ๑ การพัฒนาคุณภาพชีวิตที่ดีและการสร้างความเข้มแข็งของชุมชน
ข. ยุทธศาสตร์การพัฒนาขององค์กรปกครองส่วนท้องถิ่นในเขตจังหวัดอุบลราชธานี ที่ ๒ การส่งเสริมคุณภาพชีวิต
๒ ยุทธศาสตร์การพัฒนาในด้านคุณภาพชีวิต
๒.๑ แผนงานรักษาความสงบภายใน

ที่	โครงการ	วัตถุประสงค์	เป้าหมาย (ผลผลิตของโครงการ)	งบประมาณ					ตัวชี้วัด (KPI)	ผลที่คาดว่าจะได้รับ	หน่วยงาน รับผิดชอบหลัก
				๒๕๖๖ (บาท)	๒๕๖๗ (บาท)	๒๕๖๘ (บาท)	๒๕๖๙ (บาท)	๒๕๗๐ (บาท)			
๔	โครงการจัดงานวัน อปพร.	เพื่อสร้างความสามัคคี ในหมู่คณะและสร้าง ขวัญและกำลังใจ	อปพร.ในตำบล พรสวรรค์	๑๐,๐๐๐	๑๐,๐๐๐	๑๐,๐๐๐	๑๐,๐๐๐	๑๐,๐๐๐	อปพร.ไม่น้อย กว่าร้อยละ ๕๐ มีขวัญและ กำลังใจในการ ปฏิบัติหน้าที่	อปพร. มีขวัญและ กำลังใจในการ ปฏิบัติหน้าที่	สำนักปลัด งานป้องกัน
๕	โครงการปรับปรุงซ่อมแซมบรรทุก น้ำ	ซ่อมแซมบรรทุกน้ำ เพื่อให้สามารถใช้งาน ได้ตามปกติ	บรรทุกน้ำของ อบต.พรสวรรค์ ทะเบียน ผค ๔๕๖๐	๓๐,๐๐๐	๓๐,๐๐๐	๓๐,๐๐๐	๓๐,๐๐๐	๓๐,๐๐๐	บรรทุกทุกที่ ได้รับการ ซ่อมแซม	บรรทุกทุกที่ ได้รับการ ซ่อมแซม	สำนักปลัด

รายละเอียดโครงการพัฒนา

แผนพัฒนาท้องถิ่น(พ.ศ.๒๕๖๖ - ๒๕๗๐)

แบบ ผ๐.๒

องค์การบริหารส่วนตำบลพรสวรรค์ อำเภอนาจะหลวย จังหวัดอุบลราชธานี

- ก. ยุทธศาสตร์จังหวัดอุบลราชธานี ที่ ๑ การพัฒนาคุณภาพชีวิตที่ดีและการสร้างความเข้มแข็งของชุมชน
 ข. ยุทธศาสตร์การพัฒนาขององค์กรปกครองส่วนท้องถิ่นในเขตจังหวัดอุบลราชธานี ที่ ๒ การส่งเสริมคุณภาพชีวิต
 ๒ ยุทธศาสตร์การพัฒนาในด้านคุณภาพชีวิต
 ๒.๑ แผนงานรักษาความสงบภายใน

ที่	โครงการ	วัตถุประสงค์	เป้าหมาย (ผลผลิตของโครงการ)	งบประมาณ					ตัวชี้วัด (KPI)	ผลที่คาดว่าจะได้รับ	หน่วยงาน รับผิดชอบหลัก
				๒๕๖๖ (บาท)	๒๕๖๗ (บาท)	๒๕๖๘ (บาท)	๒๕๖๙ (บาท)	๒๕๗๐ (บาท)			
๖	โครงการฝึกอบรมชุดปฏิบัติการจิตอาสาภัยพิบัติประจำองค์กรปกครองส่วนท้องถิ่น	๑.เพื่อเสริมสร้างศักยภาพและความเข้มแข็งให้แก่พนักงานในการป้องกันและบรรเทาสาธารณภัยอย่างมีประสิทธิภาพ ๒.เพื่อส่งเสริมความรู้ด้านการจัดการสาธารณภัยเบื้องต้น ๓.เพื่อพัฒนาระบบการปฏิบัติงานกู้ภัยในภาวะฉุกเฉินให้เป็นระบบรวดเร็วและทันต่อเหตุการณ์ ๒.๔ เพื่อสนับสนุนให้โครงการจิตอาสาพระราชทาน ๙๐๔ วปร.	๑. ผู้เข้าร่วมการอบรม ได้แก่ จิตอาสาภัยพิบัติขององค์กรบริหารส่วนตำบล / เทศบาลตำบล แห่งละ ๕๐ คน/รุ่น ๒. ผู้สังเกตการณ์ ได้แก่ นักเรียนจิตอาสา หลักสูตรพื้นฐาน และ/หรือ หลักสูตรประจำจำนวน ๑๐ คนต่อรุ่น (ถ้ามี)	๑๗๐,๐๐๐	๑๗๐,๐๐๐	๑๗๐,๐๐๐	๑๗๐,๐๐๐	๑๗๐,๐๐๐	ร้อยละ ๘๐ ของผู้เข้ารับการฝึกอบรมสามารถปฏิบัติหน้าที่ช่วยเหลือเจ้าพนักงานบรรเทาสาธารณภัยในพื้นที่เกิดเหตุได้อย่างถูกต้อง รวดเร็ว เป็นระบบ และมีมาตรฐานเดียวกัน ๒. ผู้เข้าร่วมการฝึกอบรมสามารถให้การสนับสนุนการปฏิบัติงานของกองอำนาจการป้องกันและบรรเทาสาธารณภัยแห่งพื้นที่ เมื่อเกิดสาธารณภัย ได้อย่างมีประสิทธิภาพ มีประสิทธิผล ลดความสูญเสียในชีวิตและทรัพย์สินจากสาธารณภัย	๑.ผู้เข้ารับการฝึกอบรมสามารถปฏิบัติหน้าที่ช่วยเหลือเจ้าพนักงานในการป้องกันและบรรเทาสาธารณภัยในพื้นที่เกิดเหตุได้อย่างถูกต้อง รวดเร็ว เป็นระบบ และมีมาตรฐานเดียวกัน ๒. ผู้เข้าร่วมการฝึกอบรมสามารถให้การสนับสนุนการปฏิบัติงานของกองอำนาจการป้องกันและบรรเทาสาธารณภัยแห่งพื้นที่ เมื่อเกิดสาธารณภัย ได้อย่างมีประสิทธิภาพ มีประสิทธิผล ลดความสูญเสียในชีวิตและทรัพย์สินจากสาธารณภัย	สำนักปลัด งานป้องกัน

องค์การบริหารส่วนตำบลพรสวรรค์ อำเภอนาจะหลวย จังหวัดอุบลราชธานี

- ก. ยุทธศาสตร์จังหวัดอุบลราชธานี ที่ ๑ การพัฒนาคุณภาพชีวิตที่ดีและการสร้างความเข้มแข็งของชุมชน
- ข. ยุทธศาสตร์การพัฒนาขององค์กรปกครองส่วนท้องถิ่นในเขตจังหวัดอุบลราชธานี ที่ ๒ การส่งเสริมคุณภาพชีวิต
- ๒. ยุทธศาสตร์การพัฒนาด้านคุณภาพชีวิต
- ๒.๒ แผนงานสาธารณสุข

ที่	โครงการ	วัตถุประสงค์	เป้าหมาย (ผลผลิตของโครงการ)	งบประมาณ					ตัวชี้วัด (KPI)	ผลที่คาดว่าจะได้รับ	หน่วยงาน รับผิดชอบหลัก
				๒๕๖๖ (บาท)	๒๕๖๗ (บาท)	๒๕๖๘ (บาท)	๒๕๖๙ (บาท)	๒๕๗๐ (บาท)			
๑	โครงการอบรมพัฒนาศักยภาพ อสม. และอาสาสมัครบริการท้องถิ่นเกี่ยวกับ การดูแลสุขภาพผู้สูงอายุที่มีภาวะพึ่งพิง	เพื่อพัฒนาศักยภาพ อสม.และอาสาสมัคร บริการท้องถิ่นในการ ดูแลผู้สูงอายุที่มีภาวะ พึ่งพิง	อสม. และ อาสาสมัครบริการ ท้องถิ่นมีความรู้ ความเข้าใจ เกี่ยวกับการดูแล ผู้สูงอายุที่มีภาวะ พึ่งพิง	๑๕,๐๐๐	๑๕,๐๐๐	๑๕,๐๐๐	๑๕,๐๐๐	๑๕,๐๐๐	อสม. และ อาสาสมัคร บริการท้องถิ่น สามารถดูแล ผู้สูงอายุที่มี ภาวะพึ่งพิงได้ อย่างถูกวิธี	อสม. และ อาสาสมัครบริการ ท้องถิ่นมีความรู้ ความเข้าใจในการ ดูแลผู้สูงอายุที่มี ภาวะพึ่งพิงมากขึ้น	สำนักงาน รับผิดชอบหลัก
๒	โครงการตามแนวพระราชดำริด้าน สาธารณสุข หมู่ที่ ๑ - ๑๐	จัดทำโครงการตาม พระราชดำริด้าน สาธารณสุข แก่ไข ปัญหาด้านสุขภาพ และเหมาะสมกับ ปัญหาและบริบทของ พื้นที่	ประชาชนในพื้นที่ ตำบลพรสวรรค์ ทั้ง ๑๐ หมู่บ้าน	๒๐๐,๐๐๐	๒๐๐,๐๐๐	๒๐๐,๐๐๐	๒๐๐,๐๐๐	๒๐๐,๐๐๐	ประชาชนเข้า ถึงและได้รับการ ดูแลด้าน สุขภาพเหมาะสม กับพื้นที่	ประชาชนในตำบล ได้รับความรู้ด้าน สาธารณสุขอย่าง ทั่วถึง	สำนักงาน รับผิดชอบหลัก

รายละเอียดโครงการพัฒนา
แผนพัฒนาท้องถิ่น(พ.ศ.๒๕๖๖ - ๒๕๗๐)
องค์การบริหารส่วนตำบลพรสวรรค์ อำเภอนาจะหลวย จังหวัดอุบลราชธานี

- ก. ยุทธศาสตร์จังหวัดอุบลราชธานี ที่ ๑ การพัฒนาคุณภาพชีวิตที่ดีและการสร้างความเข้มแข็งของชุมชน
ข. ยุทธศาสตร์การพัฒนาขององค์กรปกครองส่วนท้องถิ่นในเขตจังหวัดอุบลราชธานี ที่ ๒ การส่งเสริมคุณภาพชีวิต
๒. ยุทธศาสตร์การพัฒนาด้านคุณภาพชีวิต
๒.๒ แผนงานสาธารณสุข

ที่	โครงการ	วัตถุประสงค์	เป้าหมาย (ผลผลิตของโครงการ)	งบประมาณ					ตัวชี้วัด (KPI)	ผลที่คาดว่าจะได้รับ	หน่วยงาน รับผิดชอบหลัก
				๒๕๖๖ (บาท)	๒๕๖๗ (บาท)	๒๕๖๘ (บาท)	๒๕๖๙ (บาท)	๒๕๗๐ (บาท)			
๓	โครงการสร้างปลอดโรค คนปลอดภัย จากโรคพิษสุนัขบ้าตามพระปณิธานสมเด็จพะเจ้าบ่องนางเธอเจ้าฟ้าจุฬาภรณวลัยลักษณ์อัครราชกุมารี กรมพระศรีสวางควัฒนวรขัตติยราชนารี	๑. เพื่อสร้างภูมิคุ้มกันโรคให้แก่สุนัขและแมวที่ได้รับวัคซีนป้องกันโรคพิษสุนัขบ้า ๒. เพื่อให้คนปลอดภัยจากโรคพิษสุนัขบ้า ๓. เพื่ออบรมให้ความรู้แก่อาสาสมัครสัตว์ตำบลพรสวรรค์	สุนัขและแมวในพื้นที่ตำบลพรสวรรค์ ได้รับการฉีดวัคซีนครบทุกตัว	๕๐,๐๐๐	๕๐,๐๐๐	๕๐,๐๐๐	๕๐,๐๐๐	๕๐,๐๐๐	จำนวนสุนัขและแมวได้รับวัคซีน ๑๐๐%	๑.สุนัขและแมวในตำบลพรสวรรค์ได้รับการฉีดวัคซีนป้องกันโรคพิษสุนัขบ้า ๒.สามารถป้องกันการระบาดของโรคพิษสุนัขบ้าในพื้นที่ได้	สำนักงานปศุสัตว์

รายละเอียดโครงการพัฒนา
แผนพัฒนาท้องถิ่น(พ.ศ.๒๕๖๖ - ๒๕๗๐)
องค์การบริหารส่วนตำบลพรสวรรค์ อำเภอนาจะหลวย จังหวัดอุบลราชธานี

- ก. ยุทธศาสตร์จังหวัดอุบลราชธานี ที่ ๑ การพัฒนาคุณภาพชีวิตที่ดีและการสร้างความเข้มแข็งของชุมชน
ข. ยุทธศาสตร์การพัฒนาขององค์กรปกครองส่วนท้องถิ่นในเขตจังหวัดอุบลราชธานี ที่ ๒ การส่งเสริมคุณภาพชีวิต
๒. ยุทธศาสตร์การพัฒนาด้านคุณภาพชีวิต
๒.๒ แผนงานสาธารณสุข

ที่	โครงการ	วัตถุประสงค์	เป้าหมาย (ผลผลิตของโครงการ)	งบประมาณ					ตัวชี้วัด (KPI)	ผลที่คาดว่าจะได้รับ	หน่วยงาน รับผิดชอบหลัก
				๒๕๖๖ (บาท)	๒๕๖๗ (บาท)	๒๕๖๘ (บาท)	๒๕๖๙ (บาท)	๒๕๗๐ (บาท)			
๔	โครงการควบคุมและป้องกันโรค ไข้เลือดออก	๑.เพื่อจัดซื้อทราย อะเบท น้ายาพ่น หมอกควัน และวัสดุ อุปกรณ์ในการ ดำเนินโครงการ ๒. เพื่อกำจัดลูกน้ำ ยุงลายซึ่งเป็นพาหะ ของโรคไม่ให้เกิดการ ระบาดของโรค ไข้เลือดออก ๓.เพื่อให้ประชาชนมี ส่วนร่วมในการ ดำเนินกิจกรรม ควบคุมและป้องกัน โรคไข้เลือดออก ในบ้านของตนเอง อย่างต่อเนื่อง	สามารถควบคุม และป้องกันโรค ไข้เลือดออกที่ อาจจะเกิดขึ้นใน พื้นที่ตำบล พรสวรรค์	๑๔๐,๐๐๐	๑๔๐,๐๐๐	๑๔๐,๐๐๐	๑๔๐,๐๐๐	๑๔๐,๐๐๐	มีวัสดุ อุปกรณ์ ทรายอะเบท และน้ำยาพ่น หมอกควัน ใน การควบคุม และป้องกันโรค ไข้เลือดออก	ในพื้นที่ตำบล พรสวรรค์ ไม่มีการ ระบาดของโรค ไข้เลือดออก	หน่วยงาน รับผิดชอบหลัก สำนักงานปลัด

รายละเอียดโครงการพัฒนา
แผนพัฒนาท้องถิ่น(พ.ศ.๒๕๖๖ - ๒๕๗๐)
องค์การบริหารส่วนตำบลพรสวรรค์ อำเภออนาจะหลวย จังหวัดอุบลราชธานี

- ก. ยุทธศาสตร์จังหวัดอุบลราชธานี ที่ ๑ การพัฒนาคุณภาพชีวิตที่ดีและการสร้างความเข้มแข็งของชุมชน
ข. ยุทธศาสตร์การพัฒนาขององค์กรปกครองส่วนท้องถิ่นในเขตจังหวัดอุบลราชธานี ที่ ๒ การส่งเสริมคุณภาพชีวิต
๒. ยุทธศาสตร์ด้านการพัฒนาคุณภาพชีวิต
๒.๓ แผนงานสร้างความเข้มแข็งของชุมชน

ที่	โครงการ	วัตถุประสงค์	เป้าหมาย (ผลผลิตของโครงการ)	งบประมาณ					ตัวชี้วัด (KPI)	ผลที่คาดว่าจะได้รับ	หน่วยงาน รับผิดชอบหลัก
				๒๕๖๖ (บาท)	๒๕๖๗ (บาท)	๒๕๖๘ (บาท)	๒๕๖๙ (บาท)	๒๕๗๐ (บาท)			
๑	โครงการฝึกอบรมการเตรียมความพร้อมเมื่อเข้าสู่สู่วัย	๑.เพื่อส่งเสริมให้ผู้ ย่างเข้าสู่สู่วัยได้ เข้าใจบทบาทหน้าที่ การปฏิบัติตนเมื่อ เป็นผู้สูงอายุ ๒.เพื่อส่งเสริม สนับสนุนให้เข้าถึง สวัสดิการแห่งรัฐ	๑.ผู้่างเข้าสู่สู่วัย ได้เตรียมความ พร้อมครบ ๑๐๐% ๒.ผู้่างเข้าสู่สู่วัย เข้าถึงสวัสดิการ ทางสังคม ร้อยละ ๘๐ ขึ้นไป	๒๐,๐๐๐	๒๐,๐๐๐	๒๐,๐๐๐	๒๐,๐๐๐	๒๐,๐๐๐	๑.ผู้่างเข้าสู่สู่วัย วัยได้เตรียม ความพร้อม ครบ ๑๐๐% ๒.ผู้่างเข้าสู่สู่วัย วัยเข้าถึง สวัสดิการทาง สังคม ร้อยละ ๘๐ ขึ้นไป	๑. ผู้่างเข้าสู่สู่วัย ได้เตรียมความ พร้อม ๒.ผู้่างเข้าสู่สู่วัย ได้รับสวัสดิการทาง สังคม	สำนักงาน หลัก ชุมชน
๒	โครงการส่งเสริมคุณภาพชีวิตสตรีและครอบครัว	๑. เพื่อส่งเสริม บทบาทสตรีความ เท่าเทียมทาง กฎหมาย ๒. เพื่อเพิ่มศักยภาพ สตรีด้านอาชีพ	๑. ผู้นำ อสม. กลุ่มแม่บ้าน กลุ่ม อาชีพสตรี ใน ชุมชนตำบล พรสวรรค์ ไม่น้อย กว่าชุมชนละ ๕ คน	๑๐,๐๐๐	๑๐,๐๐๐	๑๐,๐๐๐	๑๐,๐๐๐	๑๐,๐๐๐	๑.สตรีในชุมชน ตำบล พรสวรรค์ ได้รับการ พัฒนาคุณภาพ ชีวิตเข้าใจถึง บทบาทหน้าที่ ไม่น้อยกว่า ร้อยละ ๕๐	๑. ส่งเสริมบทบาท สตรี ความเท่า เทียมทางกฎหมาย ๒.เพิ่มศักยภาพ สตรีด้านอาชีพ	สำนักงาน หลัก ชุมชน

รายละเอียดโครงการพัฒนา
แผนพัฒนาท้องถิ่น(พ.ศ.๒๕๖๖ - ๒๕๗๐)
องค์การบริหารส่วนตำบลพรสวรรค์ อำเภอนาจะหลวย จังหวัดอุบลราชธานี

- ก. ยุทธศาสตร์จังหวัดอุบลราชธานี ที่ ๑ การพัฒนาคุณภาพชีวิตที่ดีและการสร้างความเป็นเข้มแข็งของชุมชน
ข. ยุทธศาสตร์การพัฒนาขององค์กรปกครองส่วนท้องถิ่นในเขตจังหวัดอุบลราชธานี ที่ ๒ การส่งเสริมคุณภาพชีวิต
๒. ยุทธศาสตร์ด้านการพัฒนาคุณภาพชีวิต
๒.๓ แผนงานสร้างความเข้มแข็งของชุมชน

ที่	โครงการ	วัตถุประสงค์	เป้าหมาย (ผลผลิตของ โครงการ)	งบประมาณ					ตัวชี้วัด (KPI)	ผลที่คาดว่าจะ ได้รับ	หน่วยงาน รับผิดชอบหลัก
				๒๕๖๖ (บาท)	๒๕๖๗ (บาท)	๒๕๖๘ (บาท)	๒๕๖๙ (บาท)	๒๕๗๐ (บาท)			
๓	โครงการเสริมสร้างและพัฒนาทักษะอาชีพของประชาชน	๑. เพื่อส่งเสริม/เพิ่มทักษะอาชีพแก่ผู้ว่างงาน ๒. เพื่อเพิ่มขีดความสามารถในการประกอบอาชีพ	๑. ส่งเสริมทักษะอาชีพแก่แรงงานในพื้นที่ตำบลพรสวรรค์	๓๐,๐๐๐	๓๐,๐๐๐	๓๐,๐๐๐	๓๐,๐๐๐	๓๐,๐๐๐	๑. ส่งเสริมเพิ่มทักษะอาชีพและขีดความสามารถในอาชีพประชาชนผู้เข้าร่วมโครงการไม่น้อยกว่าร้อยละ ๕๐	๑. ส่งเสริมทักษะอาชีพแก่แรงงานในพื้นที่ตำบลพรสวรรค์ ๒. เพิ่มขีดความสามารถในการประกอบอาชีพ	สำนักงานปลัด ขอหลัก
๔	โครงการเพิ่มสิ่งอำนวยความสะดวกผู้พิการในที่สาธารณะ	๑. เพื่อเพิ่มสิ่งอำนวยความสะดวกผู้พิการในที่สาธารณะ ๒. เพื่อเพิ่มโอกาสให้ผู้พิการเข้าถึงบริการภาครัฐ	๑. เพื่ออำนวยความสะดวกผู้พิการจำนวน ๕ จุด	๒๕,๐๐๐	๒๕,๐๐๐	๒๕,๐๐๐	๒๐,๐๐๐	๒๐,๐๐๐	๑. เพิ่มสิ่งอำนวยความสะดวกผู้พิการจำนวน ๕ จุด	๑. เพิ่มสิ่งอำนวยความสะดวกแก่ผู้พิการในที่สาธารณะ ๒. เพิ่มโอกาสให้ผู้พิการเข้าถึงบริการภาครัฐ	สำนักงานปลัด

รายละเอียดโครงการพัฒนา
แผนพัฒนาท้องถิ่น(พ.ศ.๒๕๖๖ - ๒๕๗๐)
องค์การบริหารส่วนตำบลพรสวรรค์ อำเภอนามนจะหลวย จังหวัดอุบลราชธานี

- ก. ยุทธศาสตร์จังหวัดอุบลราชธานี ที่ ๑ การพัฒนาคุณภาพชีวิตที่ดีและการสร้างความเข้มแข็งของชุมชน
ข. ยุทธศาสตร์การพัฒนาขององค์กรปกครองส่วนท้องถิ่นในเขตจังหวัดอุบลราชธานี ที่ ๒ การส่งเสริมคุณภาพชีวิต
๒. ยุทธศาสตร์ด้านการพัฒนาคุณภาพชีวิต
๒.๓ แผนงานสร้างความเข้มแข็งของชุมชน

ที่	โครงการ	วัตถุประสงค์	เป้าหมาย (ผลผลิตของโครงการ)	งบประมาณ					ตัวชี้วัด (KPI)	ผลที่คาดว่าจะได้รับ	หน่วยงาน รับผิดชอบหลัก
				๒๕๖๖ (บาท)	๒๕๖๗ (บาท)	๒๕๖๘ (บาท)	๒๕๖๙ (บาท)	๒๕๗๐ (บาท)			
๕	โครงการส่งเสริมภูมิปัญญาท้องถิ่น	๑. เพื่อส่งเสริมภูมิปัญญาท้องถิ่น ๒. เพื่ออนุรักษ์ภูมิปัญญาท้องถิ่น	ประชาชนทั่วไปในพื้นที่ตำบลพรสวรรค์	๒๐,๐๐๐	๒๐,๐๐๐	๒๐,๐๐๐	๒๐,๐๐๐	๒๐,๐๐๐	ผู้ได้รับการอบรมสามารถสู้ชีวิตในวิถีการต่าง ๆ ได้ไม่น้อยกว่าร้อยละ ๕๐	๑. ส่งเสริมภูมิปัญญาท้องถิ่น ๒. อนุรักษ์ภูมิปัญญาท้องถิ่น	สำนักงานปลัด
๖	โครงการฝึกอบรมวิสาหกิจชุมชนและ การทำธุรกิจขนาดย่อม	๑. เพื่อส่งเสริมให้เกิดธุรกิจชุมชนขนาดย่อม ๒. เพื่อส่งเสริมเศรษฐกิจชุมชน	ผู้ประกอบการ ค้ำกลุ่มอาชีพใน ชุมชนตำบล พรสวรรค์	๓๐,๐๐๐	๓๐,๐๐๐	๓๐,๐๐๐	๓๐,๐๐๐	๓๐,๐๐๐	ผู้ประกอบการ ค้ำที่เข้าร่วม โครงการมี พัฒนาการทาง การค้าดีขึ้นไม่ น้อยกว่าร้อยละ ๓๐	๑. ส่งเสริมให้เกิด ธุรกิจชุมชนขนาด ย่อม ๒. ส่งเสริม เศรษฐกิจชุมชน	สำนักงานปลัด
๗	โครงการฝึกอบรมการพยาบาลเบื้องต้น สำหรับผู้ป่วยฟุ้ง	๑. เพื่อให้ความรู้แก่ ผู้ดูแลผู้ป่วยฟุ้ง ๒. เพื่อลดการเจ็บป่วย และภาวะแทรกซ้อน ของผู้ป่วยฟุ้ง	๑. ผู้มีภาวะฟุ้งฟุ้ง ในพื้นที่ตำบล พรสวรรค์	๒๐,๐๐๐	๒๐,๐๐๐	๒๐,๐๐๐	๒๐,๐๐๐	๒๐,๐๐๐	๑. ผู้ดูแลมีภาวะ ฟุ้งฟุ้งเข้าใจการ พยาบาล ๒. ผู้มีภาวะ ฟุ้งฟุ้งได้รับการ ดูแลสุขภาพ อย่างทั่วถึง	๑. ผู้ดูแลมีภาวะ ฟุ้งฟุ้งมีความรู้ใน การดูแลสุขภาพ ๒. ลดการเจ็บป่วย และภาวะแทรก ซ้อน	สำนักงานปลัด

รายละเอียดโครงการพัฒนา

แผนพัฒนาท้องถิ่น(พ.ศ.๒๕๖๖ - ๒๕๗๐)

องค์การบริหารส่วนตำบลพรสวรรค์ อำเภอนาจะหลวย จังหวัดอุบลราชธานี

- ก. ยุทธศาสตร์จังหวัดอุบลราชธานี ที่ ๑ การพัฒนาคุณภาพชีวิตที่ดีและการสร้างความเข้มแข็งของชุมชน

ข. ยุทธศาสตร์การพัฒนาขององค์กรปกครองส่วนท้องถิ่นในเขตจังหวัดอุบลราชธานี ที่ ๒ การส่งเสริมคุณภาพชีวิต

๒. ยุทธศาสตร์ด้านการพัฒนาคุณภาพชีวิต

๒.๓ แผนงานสร้างความเข้มแข็งของชุมชน

ที่	โครงการ	วัตถุประสงค์	เป้าหมาย (ผลผลิตของโครงการ)	งบประมาณ					ตัวชี้วัด (KPI)	ผลที่คาดว่าจะได้รับ	หน่วยงาน รับผิดชอบหลัก
				๒๕๖๖ (บาท)	๒๕๖๗ (บาท)	๒๕๖๘ (บาท)	๒๕๖๙ (บาท)	๒๕๗๐ (บาท)			
๘	โครงการฝึกอบรมการพัฒนาคุณภาพชีวิตผู้ป่วยโรคเอดส์	๑.เพื่อให้ความรู้การดูแลสุขภาพผู้ป่วย HIV ๒.การส่งเสริมอาชีพเสริม	๑.ผู้ป่วยโรคเอดส์ จำนวน ๑๔ ราย	๑๐,๐๐๐	๑๐,๐๐๐	๑๐,๐๐๐	๑๐,๐๐๐	๑๐,๐๐๐	ผู้ป่วย HIV มีความรู้ เข้าใจ สถานะแทรกซ้อนของโรคได้ ๑๐๐% ๒.ผู้ป่วยมีอาชีพเสริม	๑.เพื่อให้ความรู้การดูแลสุขภาพผู้ป่วย HIV ๒.ผู้ป่วยโรคเอดส์มีอาชีพเสริมสร้างรายได้ตามอัตถภาพ	สำนักงานปลัดสำนักปลัด
๙	โครงการอบรมคุณแม่วัยใสใส่ใจสุขภาพ	๑.เพื่อให้ความรู้แก่สตรีที่ตั้งครรภ์และหลังคลอดบุตรได้รับความรู้ ๒.เพื่อส่งเสริมสุขภาพอนามัยแม่และเด็ก ๓.เพื่อเข้าถึงกฎหมายสวัสดิการรัฐ	๑.สตรีที่ตั้งครรภ์และหลังคลอดในพื้นที่ตำบลพรสวรรค์	๑๐,๐๐๐	๑๐,๐๐๐	๑๐,๐๐๐	๑๐,๐๐๐	๑๐,๐๐๐	๑. สตรีที่ตั้งครรภ์และหลังคลอดได้รับความรู้ในการดูแลสุขภาพ ๒.ส่งเสริมสุขภาพอนามัยแม่และเด็ก ๓.สตรีเข้าถึงกฎหมายสวัสดิการรัฐ	๑.ให้ความรู้แก่สตรีที่กำลังตั้งครรภ์และหลังคลอดบุตรได้รับความรู้ในการดูแลสุขภาพ ๒.ส่งเสริมสุขภาพอนามัยแม่และเด็ก ๓.สตรีเข้าถึงกฎหมายสวัสดิการรัฐ	สำนักงานปลัด

รายละเอียดโครงการพัฒนา

แผนพัฒนาท้องถิ่น(พ.ศ.๒๕๖๖ - ๒๕๗๐)

องค์การบริหารส่วนตำบลพรสวรรค์ อำเภอหนองหลวง จังหวัดอุบลราชธานี

แบบ ผ.๐๒

ก. ยุทธศาสตร์จังหวัดอุบลราชธานี ที่ ๑ การพัฒนาคุณภาพชีวิตที่ดีและการสร้างชุมชนเข้มแข็งของชุมชน

ข. ยุทธศาสตร์การพัฒนาขององค์กรปกครองส่วนท้องถิ่นในเขตจังหวัดอุบลราชธานี ที่ ๒ การส่งเสริมคุณภาพชีวิต

๒. ยุทธศาสตร์ด้านการพัฒนาคุณภาพชีวิต

๒.๓ แผนงานสร้างความเข้มแข็งของชุมชน

ที่	โครงการ	วัตถุประสงค์	เป้าหมาย (ผลผลิตของโครงการ)	งบประมาณ					ตัวชี้วัด (KPI)	ผลที่คาดว่าจะได้รับ	หน่วยงาน รับผิดชอบหลัก
				๒๕๖๖ (บาท)	๒๕๖๗ (บาท)	๒๕๖๘ (บาท)	๒๕๖๙ (บาท)	๒๕๗๐ (บาท)			
๑๐	โครงการฝึกอบรมเพิ่มศักยภาพ ผลิตภัณฑ์ท้องถิ่นสู่ตลาด	๑.เพื่อพัฒนาผลิตภัณฑ์ ท้องถิ่น ๒.เพื่อเพิ่มศักยภาพใน ช่องทางการจำหน่าย	กลุ่มอาชีพ วิสาหกิจชุมชน จำนวน ๑๑ กลุ่ม	๑๐,๐๐๐	๑๐,๐๐๐	๑๐,๐๐๐	๑๐,๐๐๐	๑๐,๐๐๐	กลุ่มอาชีพและ วิสาหกิจชุมชน ได้รับความรู้ ๑๐๐%	๑.พัฒนาผลิตภัณฑ์ ท้องถิ่น ๒.เพิ่มศักยภาพใน ช่องทางการ จำหน่าย	สำนักงานปลัด เขตพื้นที่
๑๑	โครงการก่อตั้งชมรมผู้สูงอายุและการ พัฒนาศักยภาพผู้นำชมรม	๑.เพื่อก่อตั้งชมรม ผู้สูงอายุ ๒.ดำเนินกิจกรรมชมรม ผู้สูงอายุ ๓.เพื่อเป็นแหล่ง ถ่ายทอดภูมิปัญญา ท้องถิ่น ๔. เพื่อเป็นสถานที่แลกเปลี่ยนเรียนรู้ ประสบการณ์ระหว่าง วัย	ผู้สูงอายุ ประชาชนและ เด็กนักเรียนใน พื้นที่ตำบล พรสวรรค์	๒๐,๐๐๐	๓๐,๐๐๐	๔๐,๐๐๐	๕๐,๐๐๐	๖๐,๐๐๐	๑. ก่อตั้งชมรม ผู้สูงอายุและ ดำเนินกิจกรรม ในชมรมได้ ร้อย ละ ๕๐%ขึ้นไป ในปีที่ ๑ ปีที่ ๒ ไม่น้อย กว่าร้อยละ๖๐ ปีที่ ๓ ไม่น้อย กว่าร้อยละ ๗๐ ปีที่ ๔ ไม่น้อย กว่าร้อยละ ๘๐ ปีที่ ๕ ร้อยละ ๑๐๐	๑.เกิดชมรม ผู้สูงอายุ ๒.สามารถดำเนิน กิจกรรมชมรม ผู้สูงอายุ ๓.เป็นแหล่ง ถ่ายทอดภูมิปัญญา ท้องถิ่น ๔.เป็นสถานที่ แลกเปลี่ยนเรียนรู้ ประสบการณ์ ระหว่างวัย	สำนักงานปลัด เขตพื้นที่

รายละเอียดโครงการพัฒนา

แผนพัฒนาท้องถิ่น(พ.ศ.๒๕๖๖ - ๒๕๗๐)

องค์การบริหารส่วนตำบลพรสวรรค์ อำเภอนางะฮะลวย จังหวัดอุบลราชธานี

ก. ยุทธศาสตร์จังหวัดอุบลราชธานี ที่ ๑ การพัฒนาคุณภาพชีวิตที่ดีและการสร้างความเข้มแข็งของชุมชน

ข. ยุทธศาสตร์การพัฒนาขององค์กรปกครองส่วนท้องถิ่นในเขตจังหวัดอุบลราชธานี ที่ ๒ การส่งเสริมคุณภาพชีวิต

๒. ยุทธศาสตร์ด้านการพัฒนาคุณภาพชีวิต

๒.๓ แผนงานสร้างความเข้มแข็งของชุมชน

ที่	โครงการ	วัตถุประสงค์	เป้าหมาย (ผลผลิตของโครงการ)	งบประมาณ					ตัวชี้วัด (KPI)	ผลที่คาดว่าจะได้รับ	หน่วยงาน รับผิดชอบหลัก
				๒๕๖๖ (บาท)	๒๕๖๗ (บาท)	๒๕๖๘ (บาท)	๒๕๖๙ (บาท)	๒๕๗๐ (บาท)			
๑๒	โครงการพัฒนาศักยภาพผู้นำ	๑.เพื่อพัฒนากองคความรู้ด้านการบริหารงานให้ผู้นำชุมชน ๒.สร้างแกนนำเครือข่ายการพัฒนา	๑.กลุ่มผู้นำชุมชน ๑๐ ชุมชน	๑๐,๐๐๐	๑๐,๐๐๐	๑๐,๐๐๐	๑๐,๐๐๐	๑๐,๐๐๐	๑.ผู้นำชุมชนได้รับการพัฒนา ทั้ง ๑๐ ชุมชน	๑.ทำให้เข้าใจบทบาทหน้าที่และภาวะความเป็นผู้นำที่เข้มแข็ง ๒.จุดประกายแนวคิดการพัฒนาที่ยั่งยืน	สำนักงาน หลัก สำนักเลขา
๑๓	โครงการพัฒนาหมู่บ้านผู้นำอย่างมอง	๑.เพื่อจัดระเบียบหมู่บ้านให้อยู่อย่าง ๒.เพื่อรักษาความสะอาดของหมู่บ้าน/ชุมชน	๑. พื้นที่ตำบลพรสวรรค์	๘๐,๐๐๐	๗๐,๐๐๐	๖๐,๐๐๐	๕๐,๐๐๐	๔๐,๐๐๐	พื้นที่เป้าหมายในตำบลพรสวรรค์ได้รับการพัฒนาไม่น้อยกว่าร้อยละ๔๐	๑.หมู่บ้านอยู่อย่างปลอดภัยตลอด ๒.หมู่บ้านอยู่อย่างปลอดภัยตลอด	สำนักปลัด
๑๔	โครงการส่งเสริมสนับสนุน การใช้กฎหมายของสตรี	๑.เพื่อส่งเสริมความรู้แก่สตรีในด้านสิทธิ ความเสมอภาคทางกฎหมาย ๒.เพื่อพัฒนาศักยภาพและยกระดับคุณภาพชีวิตสตรี	๑.สตรี กลุ่มสตรีในพื้นที่ตำบลพรสวรรค์ ๖๐ คน	๑๐,๐๐๐	๑๐,๐๐๐	๑๐,๐๐๐	๑๐,๐๐๐	๑๐,๐๐๐	๑.สตรี กลุ่มสตรีเข้าถึงในกฎหมายร้อยละ๕๐ขึ้นไป	๑.สตรีเข้าใจในกฎหมายครอบครัว ๒. สตรีเข้าใจในกฎหมายมากขึ้น	สำนักปลัด

รายละเอียดโครงการพัฒนา

แผนพัฒนาท้องถิ่น(พ.ศ.๒๕๖๖ - ๒๕๗๐)

แบบ ผ.๐๒

องค์การบริหารส่วนตำบลพรสวรรค์ อำเภอโนนสะอาด จังหวัดอุดรธานี

- ก. ยุทธศาสตร์จังหวัดอุดรธานี ที่ ๑ การพัฒนาคุณภาพชีวิตที่ดีและการสร้างความเข้มแข็งของชุมชน
 ข. ยุทธศาสตร์การพัฒนาขององค์กรปกครองส่วนท้องถิ่นในเขตจังหวัดอุดรธานี ที่ ๒ การส่งเสริมคุณภาพชีวิต
 ๒. ยุทธศาสตร์ด้านการพัฒนาคุณภาพชีวิต
 ๒.๓ แผนงานสร้างความเข้มแข็งของชุมชน

ที่	โครงการ	วัตถุประสงค์	เป้าหมาย (ผลผลิตของโครงการ)	งบประมาณ					ตัวชี้วัด (KPI)	ผลที่คาดว่าจะได้รับ	หน่วยงาน รับผิดชอบหลัก
				๒๕๖๖ (บาท)	๒๕๖๗ (บาท)	๒๕๖๘ (บาท)	๒๕๖๙ (บาท)	๒๕๗๐ (บาท)			
๑๒	โครงการพัฒนาศักยภาพผู้นำ	๑.เพื่อพัฒนาองค์ความรู้ด้านการบริหารงานให้ผู้นำชุมชน ๒.สร้างแกนนำเครือข่ายการพัฒนา	๑.กลุ่มผู้นำชุมชน ๑๐ ชุมชน	๑๐,๐๐๐	๑๐,๐๐๐	๑๐,๐๐๐	๑๐,๐๐๐	๑๐,๐๐๐	๑.ผู้นำชุมชนได้รับการพัฒนา ทั้ง ๑๐ ชุมชน	๑.ทำให้เข้าใจบทบาท หน้าที่ และภาวะความเป็นผู้นำที่เข้มแข็ง ๒.จุดประกายแนวคิดการพัฒนาที่ยั่งยืน	สำนักปลัด
๑๓	โครงการพัฒนาหมู่บ้านผู้นำเอง	๑.เพื่อจัดระเบียบผังหมู่บ้านให้อยู่อย่างเหมาะสม ๒.เพื่อรักษาความสะอาดของหมู่บ้าน/ชุมชน	๑. พื้นที่ตำบลพรสวรรค์	๘๐,๐๐๐	๗๐,๐๐๐	๖๐,๐๐๐	๕๐,๐๐๐	๔๐,๐๐๐	พื้นที่เป้าหมายในตำบลพรสวรรค์ได้รับการพัฒนาไม่น้อยกว่าร้อยละ๔๐	๑.หมู่บ้านผู้นำอยู่อย่างปลอดภัย	สำนักปลัด
๑๔	โครงการส่งเสริมสนับสนุน การเข้าถึงกฎหมายของสตรี	๑.เพื่อส่งเสริมความรู้แก่สตรีในด้านสิทธิ ความเสมอภาคทางกฎหมาย ๒.เพื่อพัฒนาศักยภาพและยกระดับคุณภาพชีวิตสตรี	๑.สตรี กลุ่มสตรีในพื้นที่ตำบลพรสวรรค์ ๖๐ คน	๑๐,๐๐๐	๑๐,๐๐๐	๑๐,๐๐๐	๑๐,๐๐๐	๑๐,๐๐๐	๑.สตรี กลุ่มสตรีเข้าถึงในกฎหมายร้อยละ๕๐ขึ้นไป	๑.สตรีเข้าใจในกฎหมายครอบครัว ๒. สตรีเข้าใจในกฎหมายมากขึ้น	สำนักปลัด

รายละเอียดโครงการพัฒนา

แผนพัฒนาท้องถิ่น(พ.ศ.๒๕๖๖ - ๒๕๗๐)

องค์การบริหารส่วนตำบลพรสวรรค์ อำเภอหนองหลวง จังหวัดอุบลราชธานี

แบบ ผ.๐๒

- ก. ยุทธศาสตร์จังหวัดอุบลราชธานี ที่ ๑ การพัฒนาคุณภาพชีวิตที่ดีและการสร้างความเข้มแข็งของชุมชน
 ข. ยุทธศาสตร์การพัฒนาขององค์กรปกครองส่วนท้องถิ่นในเขตจังหวัดอุบลราชธานี ที่ ๒ การส่งเสริมคุณภาพชีวิต
 ๒. ยุทธศาสตร์ด้านการพัฒนาคุณภาพชีวิต
 ๒.๓ แผนงานสร้างความเข้มแข็งของชุมชน

ที่	โครงการ	วัตถุประสงค์	เป้าหมาย (ผลผลิตของโครงการ)	งบประมาณ					ตัวชี้วัด (KPI)	ผลที่คาดว่าจะได้รับ	หน่วยงาน รับผิดชอบหลัก
				๒๕๖๖ (บาท)	๒๕๖๗ (บาท)	๒๕๖๘ (บาท)	๒๕๖๙ (บาท)	๒๕๗๐ (บาท)			
๑๕	โครงการสนับสนุนเพื่อให้เกิดความรัก ความอบอุ่นในครอบครัว	๑.เพื่อสร้างความรัก ความอบอุ่นใน ครอบครัว ๒.เพื่อสร้างความ เข้าใจกันระหว่าง วัย	๑. พ่อ แม่ ลูก จำนวน ๕๐ ครอบครัว	๓๐,๐๐๐	๓๐,๐๐๐	๓๐,๐๐๐	๓๐,๐๐๐	๓๐,๐๐๐	๑.ครอบครัวที่ เข้าร่วม กิจกรรมมีความ รัก ความเข้าใจ ช่องว่างระหว่าง วัยมากขึ้น	๑.พ่อ แม่ ลูกเข้าใจ ซึ่งกันและกันมาก ขึ้น ๒.เปิดโอกาสให้ลูก ได้มีช่องทาง แสดงออกในทางที่ สร้างสรรค์	สำนักงาน หลัก
๑๖	โครงการฝึกอบรมการทำขนมไทย	๑.เพื่อฝึกอบรมการทำ ขนมไทยแก่เด็กและ สตรี ๒.เพื่อส่งเสริมอาชีพ แก่เด็กและสตรี ๓.เพื่อเพิ่มทักษะอาชีพ แก่ประชาชน	๑.เด็ก สตรี และประชาชน ทั่วไปที่สนใจ จำนวน ๕๐ คน	๓๐,๐๐๐	๓๐,๐๐๐	๓๐,๐๐๐	๓๐,๐๐๐	๓๐,๐๐๐	เด็ก สตรี ได้รับ การพัฒนาการ ทำขนมไทย ชุมชนจะไม่ น้อย ๕คน/ปี ๑๐ชุมชน	๑.เด็ก และสตรี ที่ เข้ารับการอบรมมี ความรู้ในการทำ ขนมไทย ๒.เกิดอาชีพเสริม ๓.เด็กและสตรี มี ทักษะอาชีพ	สำนักงาน หลัก

รายละเอียดโครงการพัฒนา
แผนพัฒนาท้องถิ่น(พ.ศ.๒๕๖๖ - ๒๕๗๐)
องค์การบริหารส่วนตำบลพรสวรรค์ อำเภอนาจะหลวย จังหวัดอุบลราชธานี

ที่	โครงการ	วัตถุประสงค์	เป้าหมาย (ผลผลิตของ โครงการ)	งบประมาณ					ตัวชี้วัด (KPI)	ผลที่คาดว่าจะ ได้รับ	หน่วยงาน รับผิดชอบหลัก
				๒๕๖๖ (บาท)	๒๕๖๗ (บาท)	๒๕๖๘ (บาท)	๒๕๖๙ (บาท)	๒๕๗๐ (บาท)			
๑๗	โครงการฝึกอบรมเกษตรกร	๑.เพื่อส่งเสริมอาชีพ แก่เกษตรกร ๒.เพื่อส่งเสริมความรู้ แก่เกษตรกร	๑.เกษตรกรใน พื้นที่ตำบล พรสวรรค์	๔๐,๐๐๐	๔๐,๐๐๐	๔๐,๐๐๐	๔๐,๐๐๐	๔๐,๐๐๐	๑.เกษตรกร ได้รับการ ส่งเสริมความรู้ และอาชีพ ๓. เกิดอาชีพ เสริม	๑.เกษตรกรได้รับ ความรู้ในการ เพาะเห็ด ๒.เกิดรายได้เสริม ๓. เกิดอาชีพ เสริม	สำนักงาน ปลัด ตำบล
๑๘	โครงการห้วยไผ่ ใจคนพิการ สิทธิ กฎหมาย	๑.เพื่อให้ความรู้ใน เรื่องสิทธิ สวัสดิการ สำหรับผู้ได้รับความ พิการ ๒.เพื่อประสานงาน/ และการเข้าถึง สวัสดิการทางสังคม	๑.ผู้ได้รับความ พิการในพื้นที่ ตำบลพรสวรรค์	๑๐,๐๐๐	๑๐,๐๐๐	๑๐,๐๐๐	๑๐,๐๐๐	๑๐,๐๐๐	ผู้ได้รับความ พิการได้รับ ความรู้เข้าถึง สิทธิ สวัสดิการ ทางสังคมร้อยละ ๑๐๐	๑.ผู้ได้รับความ พิการเข้าถึงสิทธิ สวัสดิการทาง สังคม ๒.เปิดโอกาสให้ผู้ ได้รับความพิการ เข้าถึงสวัสดิการ ภาครัฐ	สำนักงานปลัด
๑๙	โครงการเวทีประชาคมเพื่อการมีส่วนร่วมของประชาชน	เพื่อรับฟังความคิดเห็น และความต้องการของ ประชาชน	จัดเวที ประชาคม รับฟังความ คิดเห็นระดับ หมู่บ้าน/ระดับ ตำบล	๑๐,๐๐๐	๑๐,๐๐๐	๑๐,๐๐๐	๑๐,๐๐๐	๑๐,๐๐๐	ร้อยละของ ประชาชนที่มี ส่วนร่วมในการ บริหาร อบต.	ประชาชนได้รับ ประโยชน์จาก โครงการพัฒนา ของ อบต.อย่าง แท้จริง	สำนักงานปลัด

รายละเอียดโครงการพัฒนา
แผนพัฒนาท้องถิ่น(พ.ศ.๒๕๖๖ - ๒๕๗๐)
องค์การบริหารส่วนตำบลพรสวรรค์ อำเภอหนองหลวง จังหวัดอุบลราชธานี

- ก. ยุทธศาสตร์จังหวัดอุบลราชธานี ที่ ๑ การพัฒนาคุณภาพชีวิตที่ดีและการสร้างความเข้มแข็งของชุมชน
ข. ยุทธศาสตร์การพัฒนาขององค์กรปกครองส่วนท้องถิ่นในเขตจังหวัดอุบลราชธานี ที่ ๒ การส่งเสริมคุณภาพชีวิต
๒. ยุทธศาสตร์ด้านการพัฒนาคุณภาพชีวิต
๒.๔ แผนงานงบประมาณกลาง

ที่	โครงการ	วัตถุประสงค์	เป้าหมาย (ผลผลิตของโครงการ)	งบประมาณ					ตัวชี้วัด (KPI)	ผลที่คาดว่าจะได้รับ	หน่วยงาน รับผิดชอบหลัก
				๒๕๖๖ (บาท)	๒๕๖๗ (บาท)	๒๕๖๘ (บาท)	๒๕๖๙ (บาท)	๒๕๗๐ (บาท)			
๑	เบี้ยยังชีพผู้สูงอายุ	เพื่อจัดให้มีสวัสดิการให้แก่ผู้สูงอายุ	สนับสนุนเบี้ยยังชีพให้แก่ผู้สูงอายุ ที่มีอายุตั้งแต่ ๖๐ ปีขึ้นไป	๗,๐๐๐,๐๐๐	๗,๑๐๐,๐๐๐	๗,๒๐๐,๐๐๐	๗,๓๐๐,๐๐๐	๗,๔๐๐,๐๐๐	ร้อยละของผู้ที่ได้รับบริการช่วยเหลือ	ผู้สูงอายุได้รับสวัสดิการครบถ้วนและมีคุณภาพชีวิตที่ดี	สำนักปลัด
๒	เบี้ยยังชีพผู้พิการ	เพื่อจัดให้มีสวัสดิการให้แก่ผู้พิการ	สนับสนุนเบี้ยยังชีพให้แก่ผู้พิการ	๒,๐๐๐,๐๐๐	๒,๐๐๐,๐๐๐	๒,๑๐๐,๐๐๐	๒,๑๐๐,๐๐๐	๒,๑๐๐,๐๐๐	ร้อยละของผู้ที่ได้รับบริการช่วยเหลือ	ผู้พิการได้รับสวัสดิการครบถ้วนและมีคุณภาพชีวิตที่ดี	สำนักปลัด
๓	เบี้ยยังชีพผู้ป่วยเอดส์	เพื่อจัดให้มีสวัสดิการให้แก่ผู้ป่วยเอดส์	สนับสนุนเบี้ยยังชีพให้ผู้ป่วยเอดส์	๙๐,๐๐๐	๙๐,๐๐๐	๙๐,๐๐๐	๙๐,๐๐๐	๙๐,๐๐๐	ร้อยละของผู้ที่ได้รับบริการช่วยเหลือ	ผู้ป่วยเอดส์ได้รับสวัสดิการครบถ้วนและมีคุณภาพชีวิตที่ดี	สำนักปลัด
๔	เงินสมทบกองทุนหลักประกันสุขภาพ	เพื่อจ่ายเงินสนับสนุนสุขภาพของกองทุนหลักประกันสุขภาพ	กิจกรรมส่งเสริมสุขภาพสำหรับบริการประชาชน ทั้ง ๑๐ หมู่บ้าน	๑๐๐,๐๐๐	๑๐๐,๐๐๐	๑๐๐,๐๐๐	๑๐๐,๐๐๐	๑๐๐,๐๐๐	ร้อยละของประชาชนที่ได้รับการบริการด้านสาธารณสุข	ประชาชนมีร่างกายและจิตใจที่แข็งแรง	สำนักปลัด

รายละเอียดโครงการพัฒนา
แผนพัฒนาท้องถิ่น(พ.ศ.๒๕๖๖ - ๒๕๗๐)
องค์การบริหารส่วนตำบลพรสวรรค์ อำเภอนาจะหลวย จังหวัดอุบลราชธานี

- ก. ยุทธศาสตร์จังหวัดอุบลราชธานี ที่ ๔ การบริหารทรัพยากรธรรมชาติและสิ่งแวดล้อม
ข. ยุทธศาสตร์การพัฒนาขององค์กรปกครองส่วนท้องถิ่นในเขตจังหวัดอุบลราชธานี ที่ ๕ การจัดการทรัพยากรธรรมชาติและสิ่งแวดล้อม
๓. ยุทธศาสตร์การพัฒนาด้านการจัดการทรัพยากรธรรมชาติและสิ่งแวดล้อมและการเกษตรกรรม
๓.๑ แผนงานการเกษตร

ที่	โครงการ	วัตถุประสงค์	เป้าหมาย (ผลผลิตของโครงการ)	งบประมาณ					ตัวชี้วัด (KPI)	ผลที่คาดว่าจะได้รับ	หน่วยงาน รับผิดชอบหลัก
				๒๕๖๖ (บาท)	๒๕๖๗ (บาท)	๒๕๖๘ (บาท)	๒๕๖๙ (บาท)	๒๕๗๐ (บาท)			
๑	โครงการเพิ่มพื้นที่สีเขียวให้กับชุมชน	เพื่อเป็นกรมเลมภาวะ โลกร้อนและยังเป็นการ เพิ่มพื้นที่ป่า	ผู้นำชุมชน ประชาชน เยาวชน	๒๐,๐๐๐	๒๐,๐๐๐	๒๐,๐๐๐	๒๐,๐๐๐	๒๐,๐๐๐	มีพื้นที่สีเขียว เพิ่มขึ้น ร้อยละ ๑๐ของชุมชน ในตำบล พรสวรรค์	ลดมลภาวะโลก ร้อนและยังเป็นการ เพิ่มพื้นที่ป่า	สำนักงานปลัด
๒	โครงการปลูกหญ้าแฝกป้องกันตลิ่งพัง	เพื่อลดการพังทลาย ของหน้าดิน และ ป้องกันตลิ่งพัง	ประชาชนใน ตำบลพรสวรรค์	-	๑๐,๐๐๐	-	๑๐,๐๐๐	-	ประชาชนได้ ความรู้เรื่อง	ลดการพังทลาย ของหน้าดิน	สำนักงานปลัด
๓	โครงการอบรมให้ความรู้เพื่อพัฒนาเกษตรกรอินทรีย์	เพื่อพัฒนาเกษตรกร อินทรีย์และพัฒนา คุณภาพชีวิตเกษตรกร ในตำบลพรสวรรค์	ให้ความรู้แก่ เกษตรกรและ ประชาชนที่ สนใจ จำนวน ๓๐ คน	๓๐,๐๐๐	๓๐,๐๐๐	๓๐,๐๐๐	๓๐,๐๐๐	๓๐,๐๐๐	จำนวน เกษตรกรที่ ได้รับการ ส่งเสริมความรู้ ด้านการเกษตร เพิ่มขึ้น	สามารถลดการใช้ สารเคมีในภาค การเกษตร	สำนักงานปลัด

รายละเอียดโครงการพัฒนา
แผนพัฒนาท้องถิ่น(พ.ศ.๒๕๖๖ - ๒๕๗๐)
องค์การบริหารส่วนตำบลพรสวรรค์ อำเภอนาจะหลวย จังหวัดอุบลราชธานี

- ก. ยุทธศาสตร์จังหวัดอุบลราชธานี ที่ ๑ การพัฒนาคุณภาพชีวิตที่ดีและการส่งเสริมความเข้มแข็งของชุมชน
- ข. ยุทธศาสตร์การพัฒนารองครุฑท้องถิ่นในเขตจังหวัดอุบลราชธานี ที่ ๒ การส่งเสริมคุณภาพชีวิต
๔. ยุทธศาสตร์การพัฒนาด้านการศึกษาวัฒนธรรมประเพณีท้องถิ่น
- ๔.๑ แผนงานการศึกษา

ที่	โครงการ	วัตถุประสงค์	เป้าหมาย (ผลผลิตของโครงการ)	งบประมาณ					ตัวชี้วัด (KPI)	ผลที่คาดว่าจะได้รับ	หน่วยงาน รับผิดชอบหลัก
				๒๕๖๖ (บาท)	๒๕๖๗ (บาท)	๒๕๖๘ (บาท)	๒๕๖๙ (บาท)	๒๕๗๐ (บาท)			
๑	โครงการจัดทำแผนจัด ประสบการณ์ให้สอดคล้องกับ หลักสูตรปฐมวัย พ.ศ.๒๕๖๐ และ มาตรฐานการศึกษาปฐมวัย แห่งชาติ	เพื่อจัดทำแผนจัด ประสบการณ์ให้ สอดคล้องกับ หลักสูตรปฐมวัยพ.ศ. ๒๕๖๐ และ มาตรฐานการศึกษา ปฐมวัยแห่งชาติที่ เหมาะสมกับวัย	ศพด.ในสังกัด ทั้ง ๕ แห่ง	๑๕,๐๐๐	๑๕,๐๐๐	๑๕,๐๐๐	๑๕,๐๐๐	๑๕,๐๐๐	การจัดทำแผน ประสบการณ์ ให้สอดคล้อง กับหลักสูตร ปฐมวัยพ.ศ. ๒๕๖๐ และ มาตรฐาน การศึกษา ปฐมวัย แห่งชาติที่ เหมาะสมกับวัย	ศูนย์พัฒนาเด็กเล็ก มีแผนจัด ประสบการณ์ให้ สอดคล้องกับ หลักสูตรปฐมวัย พ.ศ.๒๕๖๐ และ มาตรฐาน การศึกษาปฐมวัย แห่งชาติที่ เหมาะสมกับวัย	กอง การศึกษา

รายละเอียดโครงการพัฒนา
แผนพัฒนาท้องถิ่น(พ.ศ.๒๕๖๖ - ๒๕๗๐)
องค์การบริหารส่วนตำบลพรสวรรค์ อำเภอนาจะหลวย จังหวัดอุบลราชธานี

- ก. ยุทธศาสตร์จังหวัดอุบลราชธานี ที่ ๑ การพัฒนาคุณภาพชีวิตที่ดีและการส่งเสริมความเข้มแข็งของชุมชน
ข. ยุทธศาสตร์การพัฒนาขององค์กรปกครองส่วนท้องถิ่นในเขตจังหวัดอุบลราชธานี ที่ ๒ การส่งเสริมคุณภาพชีวิต
๔. ยุทธศาสตร์การพัฒนาด้านการศึกษาศาสนาวัฒนธรรมประเพณีท้องถิ่น
๔.๑ แผนงานการศึกษา

ที่	โครงการ	วัตถุประสงค์	เป้าหมาย (ผลผลิตของโครงการ)	งบประมาณ					ตัวชี้วัด (KPI)	ผลที่คาดว่าจะได้รับ	หน่วยงาน รับผิดชอบหลัก
				๒๕๖๖ (บาท)	๒๕๖๗ (บาท)	๒๕๖๘ (บาท)	๒๕๖๙ (บาท)	๒๕๗๐ (บาท)			
๒	โครงการส่งเสริมพัฒนาการด้านร่างกาย อารมณ์สังคม สติปัญญา และจิตใจ	เพื่อให้เด็กปฐมวัยมีเจตคติที่ดีต่อกิจกรรมพัฒนาการด้านร่างกาย อารมณ์สังคม สติปัญญาแลจิตใจ	ศพด.ในสังกัด ทั้ง ๕ แห่ง	๑๕,๐๐๐	๑๕,๐๐๐	๑๕,๐๐๐	๑๕,๐๐๐	๑๕,๐๐๐	ร้อยละของเด็กที่มีพัฒนาการผ่านเกณฑ์มาตรฐาน ทั้งมาตรฐาน ทั้ง ๔ ด้าน	เด็กปฐมวัยมีผลการประเมินพัฒนาการด้านร่างกาย อารมณ์สังคม สติปัญญา และจิตใจในระดับดีดีมาก	กองการศึกษา
๓	โครงการส่งเสริมการจัดการเรียนรู้ที่เน้นผู้เรียนเป็นสำคัญ	เพื่อส่งเสริมให้เด็กรวมกิจกรรมที่หลากหลายและเน้นผู้เรียนเป็นสำคัญ	ศพด.ในสังกัด ทั้ง ๕ แห่ง	๑๕,๐๐๐	๑๕,๐๐๐	๑๕,๐๐๐	๑๕,๐๐๐	๑๕,๐๐๐	ร้อยละเด็กที่เข้าร่วมกิจกรรมที่หลากหลายและเน้นผู้เรียนเป็นสำคัญ	เด็กได้รับการส่งเสริมพัฒนาการที่เหมาะสมกับวัย	กองการศึกษา
๔	โครงการลดรอยยิ้มไว้ก่อน	เพื่อให้เด็กปฐมวัยได้รับความปลอดภัยในการใช้ชีวิตประจำวัน	ศพด.ในสังกัด ทั้ง ๕ แห่ง	๑๕,๐๐๐	๑๕,๐๐๐	๑๕,๐๐๐	๑๕,๐๐๐	๑๕,๐๐๐	ร้อยละของโครงการปลอดภัยไว้ก่อน	เด็กปฐมวัยในศูนย์พัฒนาเด็กเล็กได้รับความปลอดภัยในการใช้ชีวิตประจำวัน	กองการศึกษา

รายละเอียดโครงการพัฒนา
แผนพัฒนาท้องถิ่น(พ.ศ.๒๕๖๖ - ๒๕๗๐)
องค์การบริหารส่วนตำบลพรสวรรค์ อำเภอนาจะหลวย จังหวัดอุบลราชธานี

- ก. ยุทธศาสตร์จังหวัดอุบลราชธานี ที่ ๑ การพัฒนาคุณภาพชีวิตที่ดีและการส่งเสริมความเข้มแข็งของชุมชน
ข. ยุทธศาสตร์การพัฒนาขององค์กรปกครองส่วนท้องถิ่นในเขตจังหวัดอุบลราชธานี ที่ ๒ การส่งเสริมคุณภาพชีวิต
๔. ยุทธศาสตร์การพัฒนาด้านการศึกษาวัฒนธรรมประเพณีท้องถิ่น
๔.๑ แผนงานการศึกษา

ที่	โครงการ	วัตถุประสงค์	เป้าหมาย (ผลผลิตของโครงการ)	งบประมาณ					ตัวชี้วัด (KPI)	ผลที่คาดว่าจะได้รับ	หน่วยงานรับผิดชอบหลัก
				๒๕๖๖ (บาท)	๒๕๖๗ (บาท)	๒๕๖๘ (บาท)	๒๕๖๙ (บาท)	๒๕๗๐ (บาท)			
๕	โครงการแข่งขันกีฬานักเรียน ในตำบล	เพื่อให้เด็กปฐมวัยใน ศูนย์พัฒนาเด็กเล็กใน สังกัดทุกแห่งได้ออก กำลังกายเพื่อ เสริมสร้างสุขภาพ	ศพด.ในสังกัด ทั้ง ๕ แห่ง	๑๕,๐๐๐	๑๕,๐๐๐	๑๕,๐๐๐	๑๕,๐๐๐	๑๕,๐๐๐	ร้อยละการ ส่งเสริมให้เด็ก ปฐมวัยในศพด. ได้ออกกำลังกายเพื่อ เสริมสร้าง สุขภาพ	เด็กปฐมวัยใน ศูนย์พัฒนาเด็ก เล็กมีสุขภาพ ร่างกายที่แข็งแรง	กอง การศึกษา
๖	โครงการพัฒนาหลักสูตร สถานศึกษา	เพื่อพัฒนาหลักสูตร ปฐมวัยศูนย์พัฒนา เด็กเล็กทั้ง ๕ แห่ง	ศพด.ในสังกัด ทั้ง ๕ แห่ง	๑๕,๐๐๐	๑๕,๐๐๐	๑๕,๐๐๐	๑๕,๐๐๐	๑๕,๐๐๐	ร้อยละของ โครงการ พัฒนาหลักสูตร สถานศึกษา (ศูนย์พัฒนาเด็ก เล็กทั้ง ๕ แห่ง)	ศูนย์ฯ หลักสูตร ปฐมวัยที่ เหมาะสมกับวัย ของผู้เรียนและ ความต้องการของ ท้องถิ่น	กอง การศึกษา
๗	โครงการวันเด็กแห่งชาติ	เพื่อส่งเสริมการเรียนรู้ และพัฒนาการของ เด็กและส่งเสริมให้ เด็กได้แสดง ความสามารถ	ศพด.ในสังกัด ทั้ง ๕ แห่ง	๑๕,๐๐๐	๑๕,๐๐๐	๑๕,๐๐๐	๑๕,๐๐๐	๑๕,๐๐๐	ร้อยละการ ส่งเสริมการจัด กิจกรรม วัน เด็กแห่งชาติ เด็กแห่งชาติ	ส่งเสริมกิจกรรม การเรียนรู้ของ เด็กปฐมวัย	กอง การศึกษา

รายละเอียดโครงการพัฒนา
แผนพัฒนาท้องถิ่น(พ.ศ.๒๕๖๖ - ๒๕๗๐)
องค์การบริหารส่วนตำบลพรสวรรค์ อำเภอนาจะหลวย จังหวัดอุบลราชธานี

- ก. ยุทธศาสตร์จังหวัดอุบลราชธานี ที่ ๑ การพัฒนาคุณภาพชีวิตที่ดีและการส่งเสริมความเข้มแข็งของชุมชน
ข. ยุทธศาสตร์การพัฒนาขององค์กรปกครองส่วนท้องถิ่นในเขตจังหวัดอุบลราชธานี ที่ ๒ การส่งเสริมคุณภาพชีวิต
๔. ยุทธศาสตร์การพัฒนาด้านการศึกษาวัฒนธรรมประเพณีท้องถิ่น
๔.๑ แผนงานการศึกษา

ที่	โครงการ	วัตถุประสงค์	เป้าหมาย (ผลผลิตของโครงการ)	งบประมาณ					ตัวชี้วัด (KPI)	ผลที่คาดว่าจะได้รับ	หน่วยงาน รับผิดชอบหลัก
				๒๕๖๖ (บาท)	๒๕๖๗ (บาท)	๒๕๖๘ (บาท)	๒๕๖๙ (บาท)	๒๕๗๐ (บาท)			
๘	โครงการส่งเสริมทุนน้อยมี สุขภาพอนามัยที่ดี	เพื่อให้เด็กปฐมวัยมี สุขภาพอนามัยที่ดี	ศพด.ในสังกัด ทั้ง ๕ แห่ง	๑๐,๐๐๐	๑๐,๐๐๐	๑๐,๐๐๐	๑๐,๐๐๐	๑๐,๐๐๐	ร้อยละของ โครงการ ส่งเสริมทุนน้อย มีสุขภาพ อนามัยที่ดี	เด็กปฐมวัยทั้ง ๕ แห่งสุขภาพอนามัย ที่ดี	กอง การศึกษาฯ
๙	โครงการส่งเสริมการเรียนรู้ตลอด ชีวิต	เพื่อส่งเสริมสนับสนุน การเรียนรู้ตลอดชีวิต สร้างโอกาสในการ พัฒนากำลังคนให้มี คุณลักษณะที่พึง ประสงค์ของการ ทำงาน	ศพด.ในสังกัด ทั้ง ๕ แห่ง	๑๐,๕๐๐	๑๐,๕๐๐	๑๐,๕๐๐	๑๐,๕๐๐	๑๐,๕๐๐	ร้อยละของการ ส่งเสริมการ เรียนรู้ตลอด ชีวิต	เด็กเกิดใหม่ ประยุกต์ใช้ใน ชีวิตประจำวันและ อาชีพอย่าง สร้างสรรค์	กอง การศึกษาฯ

ที่	โครงการ	วัตถุประสงค์	เป้าหมาย (ผลผลิตของโครงการ)	งบประมาณ					ตัวชี้วัด (KPI)	ผลที่คาดว่าจะได้รับ	หน่วยงาน รับผิดชอบหลัก
				๒๕๖๖ (บาท)	๒๕๖๗ (บาท)	๒๕๖๘ (บาท)	๒๕๖๙ (บาท)	๒๕๗๐ (บาท)			
๑	โครงการพัฒนาศักยภาพครูและบุคลากรทางการศึกษา	เพื่อพัฒนาศักยภาพครูให้มีประสิทธิภาพมากขึ้น	ครูและบุคลากรทางการศึกษาได้รับการพัฒนามาตามมาตรฐานวิชาชีพ	๑๖๐,๐๐๐	๑๖๐,๐๐๐	๑๖๐,๐๐๐	๑๖๐,๐๐๐	๑๖๐,๐๐๐	ร้อยละของบุคลากรศูนย์พัฒนาเด็กเล็กทุก คนได้รับ การอบรม ตามมาตรฐาน กำหนดตำแหน่ง	ครูและบุคลากรทางการศึกษาได้รับการพัฒนาให้มีประสิทธิภาพในการปฏิบัติงาน	กองการศึกษา
๑	โครงการเยี่ยมบ้านเด็กนักเรียน	เพื่อเป็นการสร้างความสัมพันธ์ที่ดีระหว่างบ้านกับศูนย์พัฒนาเด็กเล็กและบุคลากรกับครูประจำชั้น	ศพด.ในสังกัดทั้ง ๕ แห่ง	๑๑,๐๐๐	๑๑,๐๐๐	๑๑,๐๐๐	๑๑,๐๐๐	๑๑,๐๐๐	ร้อยละของการสร้าง ความสัมพันธ์ที่ดีระหว่างบ้าน กับศูนย์พัฒนาเด็กเล็กและ ผู้ปกครองกับครูประจำชั้น	ครูประจำชั้น ได้ทราบถึงพฤติกรรมอันพึงและไม่พึงประสงค์ของเด็กนักเรียนในขณะที่ยู่บ้าน และเป็น การสร้างความสัมพันธ์ระหว่าง ผู้ปกครองกับครู	กองการศึกษา

รายละเอียดโครงการพัฒนา

แบบ ผ.๑๒

แผนพัฒนาท้องถิ่น(พ.ศ.๒๕๖๖ - ๒๕๗๐)

องค์การบริหารส่วนตำบลพรสวรรค์ อำเภอนาจะหลวย จังหวัดอุบลราชธานี

- ก. ยุทธศาสตร์จังหวัดอุบลราชธานี ที่ ๑ การพัฒนาคุณภาพชีวิตที่ดีและการส่งเสริมความเข้มแข็งของชุมชน
 ข. ยุทธศาสตร์การพัฒนาขององค์กรปกครองส่วนท้องถิ่นในเขตจังหวัดอุบลราชธานี ที่ ๒ การส่งเสริมคุณภาพชีวิต
 ค. ยุทธศาสตร์การพัฒนาด้านการศึกษาสววัฒนธรรมประเพณีท้องถิ่น
 ๔.๑ แผนงานการศึกษา

ที่	โครงการ	วัตถุประสงค์	เป้าหมาย (ผลผลิตของโครงการ)	งบประมาณ					ตัวชี้วัด (KPI)	ผลที่คาดว่าจะได้รับ	หน่วยงานรับผิดชอบหลัก
				๒๕๖๖ (บาท)	๒๕๖๗ (บาท)	๒๕๖๘ (บาท)	๒๕๖๙ (บาท)	๒๕๗๐ (บาท)			
๑๒	โครงการประชุมผู้ปกครอง	เพื่อให้ผู้ปกครองได้ทราบและเข้าใจถึงหลักการ ปรัชญา คติพจน์ นโยบาย การจัดการศึกษาเพื่อเตรียมความพร้อมสำหรับเด็กปฐมวัย หลักสูตรการเรียนรู้การสอน งาน/โครงการ/กิจกรรม ต่าง ๆ ของของศพด.	ผู้ปกครอง ,เด็กปฐมวัยใน ศพด. ทั้ง ๕ แห่ง	๑๑,๐๐๐	๑๑,๐๐๐	๑๑,๐๐๐	๑๑,๐๐๐	๑๑,๐๐๐	ร้อยละของ ผู้ปกครองที่เข้า ร่วมกิจกรรม	ผู้ปกครองนักเรียนมีความรู้ความเข้าใจในหลักการ ปรัชญา คติพจน์ นโยบาย ของศูนย์พัฒนาเด็กเล็ก ในการจัดการศึกษา สำหรับเด็กปฐมวัย	กองการศึกษาฯ
๑๓	โครงการเครื่องเล่นสนามเด็กที่ได้มาตรฐาน	เพื่อให้เด็กปฐมวัย ศพด.ทั้ง ๕ แห่งมีเครื่องเล่นสนามที่ได้มาตรฐาน	ศพด.ในสังกัด ทั้ง ๕ แห่ง	-	๒๐๐,๐๐๐	-	-	-	ร้อยละของ โครงการเครื่องเล่นสนามเด็กที่ได้มาตรฐาน	เด็กปฐมวัย ศพด.ทั้ง ๕ แห่ง มีเครื่องเล่นสนามที่ได้มาตรฐาน	กองการศึกษาฯ

รายละเอียดโครงการพัฒนา

แผนพัฒนาท้องถิ่น(พ.ศ.๒๕๖๖ - ๒๕๗๐)

องค์การบริหารส่วนตำบลพรสวรรค์ อำเภอนาทะพลวย จังหวัดอุบลราชธานี

แบบ ผ.๐๒

- ก. ยุทธศาสตร์จังหวัดอุบลราชธานี ที่ ๑ การพัฒนาคุณภาพชีวิตที่ดีและการส่งเสริมความเข้มแข็งของชุมชน
 ข. ยุทธศาสตร์การพัฒนาขององค์กรปกครองส่วนท้องถิ่นในเขตจังหวัดอุบลราชธานี ที่ ๒ การส่งเสริมคุณภาพชีวิต
 ๔. ยุทธศาสตร์การพัฒนาด้านการศึกษา ศาสนา วัฒนธรรม ประเพณีท้องถิ่น
 ๔.๑ แผนงานการศึกษา

ที่	โครงการ	วัตถุประสงค์	เป้าหมาย (ผลผลิตของโครงการ)	งบประมาณ					ตัวชี้วัด (KPI)	ผลที่คาดว่าจะได้รับ	หน่วยงาน รับผิดชอบหลัก
				๒๕๖๖ (บาท)	๒๕๖๗ (บาท)	๒๕๖๘ (บาท)	๒๕๖๙ (บาท)	๒๕๗๐ (บาท)			
๑๔	โครงการปรับปรุงภูมิทัศน์และแหล่งเรียนรู้ในศพด.	เพื่อให้ ศพด.ทั้ง ๕ แห่งมีสภาพแวดล้อมร่มรื่น สวยงาม และมีแหล่งเรียนรู้สำหรับผู้เรียน	ศพด.ในสังกัด ทั้ง ๕ แห่ง	-	-	๓๕๐,๐๐๐	-	-	ร้อยละของการปรับปรุงภูมิทัศน์และแหล่งเรียนรู้ในศพด. ทั้ง ๕ แห่ง	ศพด.ทั้ง ๕ แห่ง สภาพแวดล้อมร่มรื่น สวยงาม และมีแหล่งเรียนรู้สำหรับผู้เรียน	กองการศึกษา
๑๕	โครงการซ่อมแซมศพด.	เพื่อปรับปรุงสภาพแวดล้อมใน ศพด. ทั้ง ๕ แห่ง ปลอดภัยมีอาคารเรียนห้องน้ำห้องส้วมมั่นคงปลอดภัย	ศพด.ในสังกัด ทั้ง ๕ แห่ง	๑๕๐,๐๐๐	-	-	๑๕๐,๐๐๐	-	ร้อยละของการซ่อมแซมศพด. ทั้ง ๕ แห่ง	สภาพแวดล้อมใน ศพด. ทั้ง ๕ แห่ง ปลอดภัยมีอาคารเรียนห้องน้ำห้องส้วมมั่นคงปลอดภัย	กองการศึกษา
๑๖	โครงการติดตั้งมุ้งลวด ศพด.	เพื่อป้องกันยุงและแมลงที่อาจก่อให้เกิดอันตรายแก่เด็กในศูนย์พัฒนาเด็กเล็กทั้ง ๒ แห่ง ศพด.บ้านม่วง และ ศพด.บ้านบึงคำ	ศพด.ในสังกัด ทั้ง ๒ แห่ง	-	๓๐,๐๐๐	-	-	-	ร้อยละของการติดตั้งมุ้งลวด ศพด.	เด็กในศูนย์ปลอดภัย จากยุงและแมลงสัตว์กัดต่อย	กองการศึกษา

รายละเอียดโครงการพัฒนา

แผนพัฒนาท้องถิ่น(พ.ศ.๒๕๖๖ - ๒๕๗๐)

แบบ ผ.๐๒

องค์การบริหารส่วนตำบลพรสวรรค์ อำเภอนาทม จังหวัดอุดรธาธานี

- ก. ยุทธศาสตร์จังหวัดอุดรธาธานี ที่ ๑ การพัฒนาคุณภาพชีวิตที่ดีและการส่งเสริมความเข้มแข็งของชุมชน
 ข. ยุทธศาสตร์การพัฒนาขององค์กรปกครองส่วนท้องถิ่นในเขตจังหวัดอุดรธาธานี ที่ ๒ การส่งเสริมคุณภาพชีวิต
 ค. ยุทธศาสตร์การพัฒนาด้านการศึกษาวัฒนธรรมประเพณีท้องถิ่น
 ๔.๑ แผนงานการศึกษา

ที่	โครงการ	วัตถุประสงค์	เป้าหมาย (ผลผลิตของโครงการ)	งบประมาณ					ตัวชี้วัด (KPI)	ผลที่คาดว่าจะได้รับ	หน่วยงาน รับผิดชอบหลัก
				๒๕๖๖ (บาท)	๒๕๖๗ (บาท)	๒๕๖๘ (บาท)	๒๕๖๙ (บาท)	๒๕๗๐ (บาท)			
๑๗	โครงการต่อเติมและซ่อมแซม ศพด.ปุงคำ	เพื่อให้ ศพด.ปุงคำมี สภาพอาคารเรียน ปลอดภัยมีห้องน้ำห้อง ส้วมใช้เพียงพอและมี ความมั่นคงแข็งแรง	ศพด.ปุงคำ	๑๒๐,๐๐๐	-	-	-	-	ร้อยละของการ ต่อเติมและ ซ่อมแซม ศพด. ปุงคำ	ศพด.ปุงคำมีสภาพ อาคารเรียนปลอดภัย มีห้องน้ำห้องส้วมใช้ เพียงพอและมีความ มั่นคงแข็งแรง	กอง การศึกษา
๑๘	โครงการสร้างศูนย์อบรมเด็กก่อน เกณฑ์ในวัดบ้านปุงคำ	เพื่อขอสร้างอาคาร เรียนหลังใหม่สำหรับ ศพด.ปุงคำเพื่อจะได้ อาคารเรียนตามแบบ มาตรฐานของกรม	ศพด.ปุงคำ	-	๑,๐๐๐,๐๐๐	-	-	-	ร้อยละของการ สร้างศูนย์ อบรมเด็กก่อน เกณฑ์ในวัด บ้านปุงคำ	ศพด.ปุงคำจะได้ อาคารเรียนหลังใหม่ ตามและ มาตรฐาน ของ กรมส่งเสริมการ ปกครองท้องถิ่น	กอง การศึกษา
๑๙	โครงการสร้างลานเอนก ประสงค์ (คสล.) ศพด.ปุงคำ	เพื่อก่อสร้างลาน เอนกประสงค์ให้ศพด. ปุงคำเพื่อทำกิจกรรม สำหรับเด็กปฐมวัย	ศพด.ปุงคำ	-	-	๓๐๐,๐๐๐	-	-	ร้อยละของการ สร้างลาน เอนกประสงค์ (คสล.) ศพด. ปุงคำ	ศพด.ปุงคำ มีลาน เอนกประสงค์ เพื่อทำ กิจกรรมสำหรับเด็ก	กอง การศึกษา

รายละเอียดโครงการพัฒนา

แผนพัฒนาท้องถิ่น(พ.ศ.๒๕๖๖ - ๒๕๗๐)

แบบ ผ.๐2

องค์การบริหารส่วนตำบลพรสวรรค์ อำเภอนางจะหลวย จังหวัดอุบลราชธานี

- ก. ยุทธศาสตร์จังหวัดอุบลราชธานี ที่ ๑ การพัฒนาคุณภาพชีวิตที่ดีและการส่งเสริมความเข้มแข็งของชุมชน
 ข. ยุทธศาสตร์การพัฒนาขององค์กรปกครองส่วนท้องถิ่นในเขตจังหวัดอุบลราชธานี ที่ ๒ การส่งเสริมคุณภาพชีวิต
 ๔. ยุทธศาสตร์การพัฒนาด้านการศึกษาตามวัฒนธรรมประเพณีท้องถิ่น

๔.๑ แผนงานการศึกษา

ที่	โครงการ	วัตถุประสงค์	เป้าหมาย (ผลผลิตของโครงการ)	งบประมาณ					ตัวชี้วัด (KPI)	ผลที่คาดว่าจะได้รับ	หน่วยงาน รับผิดชอบหลัก
				๒๕๖๖ (บาท)	๒๕๖๗ (บาท)	๒๕๖๘ (บาท)	๒๕๖๙ (บาท)	๒๕๗๐ (บาท)			
๒๐	โครงการก่อสร้างลานเอนกประสงค์ (คสล) ภายในศพด.บ้านม่วง	เพื่อก่อสร้างลานเอนกประสงค์ (คสล) ให้ ศพด.บ้านม่วงเพื่อทำกิจกรรมสำหรับเด็กปฐมวัย	ศพด.บ้านม่วง	๕๐,๐๐๐	-	-	-	-	ร้อยละของการก่อสร้างลานเอนกประสงค์ (คสล) ภายในศพด.บ้านม่วง	ศพด.บ้านม่วงมีลานเอนกประสงค์ (คสล) เพื่อทำกิจกรรมสำหรับเด็กปฐมวัย	กองการศึกษา
๒๑	โครงการสนับสนุนค่าใช้จ่ายการบริหารสถานศึกษา (ค่าอาหารกลางวัน)	เพื่อให้เด็กนักเรียนได้รับประทานกลางวันครบทุกคน	ศพด.ในสังกัดทั้ง ๕ แห่ง	๘๕๐,๐๐๐	๘๕๐,๐๐๐	๘๕๐,๐๐๐	๘๕๐,๐๐๐	๘๕๐,๐๐๐	ร้อยละของการจัดหาอาหารกลางวัน ศพด.ในสังกัด ทั้ง ๕ แห่ง	เด็กปฐมวัยทั้งหมดได้รับประทานอาหารที่มีประโยชน์	กองการศึกษา
๒๒	โครงการสนับสนุนค่าใช้จ่ายการบริหารสถานศึกษา (ค่าจัดการเรียนการสอน รายหัว)	จัดซื้อวัสดุทางการศึกษาและเครื่องเล่นเด็กที่เหมาะสมกับวัยเด็กนักเรียน ศพด.ทั้ง ๕ แห่ง	จัดซื้อวัสดุอุปกรณ์การศึกษาและเครื่องเล่นพัฒนาการของเด็กที่เหมาะสมต่อการพัฒนาการเรียนรู้ของผู้เรียน	๓๐๐,๐๐๐	๓๐๐,๐๐๐	๓๐๐,๐๐๐	๓๐๐,๐๐๐	๓๐๐,๐๐๐	ร้อยละของการสนับสนุนค่าใช้จ่ายการบริหารสถานศึกษา(ค่าจัดการเรียนการสอนรายหัว)	ศูนย์พัฒนาเด็กเล็กมีสื่อการเรียนการสอนเพียงพอต่อการเรียนการสอน	กองการศึกษา

รายละเอียดโครงการพัฒนา
แผนพัฒนาท้องถิ่น(พ.ศ.๒๕๖๖ - ๒๕๗๐)
องค์การบริหารส่วนตำบลพรสวรรค์ อำเภอนาจะหลวย จังหวัดอุบลราชธานี

- ก. ยุทธศาสตร์จังหวัดอุบลราชธานี ที่ ๑ การพัฒนาคุณภาพชีวิตที่ดีและการส่งเสริมความเข้มแข็งของชุมชน
ข. ยุทธศาสตร์การพัฒนาขององค์กรปกครองส่วนท้องถิ่นในเขตจังหวัดอุบลราชธานี ที่ ๒ การส่งเสริมคุณภาพชีวิต
๔. ยุทธศาสตร์การพัฒนาด้านการศึกษาศาสนาวัฒนธรรมประเพณีท้องถิ่น
๔.๑ แผนงานการศึกษา

ที่	โครงการ	วัตถุประสงค์	เป้าหมาย (ผลผลิตของโครงการ)	งบประมาณ					ตัวชี้วัด (KPI)	ผลที่คาดว่าจะได้รับ	หน่วยงาน รับผิดชอบหลัก
				๒๕๖๖ (บาท)	๒๕๖๗ (บาท)	๒๕๖๘ (บาท)	๒๕๖๙ (บาท)	๒๕๗๐ (บาท)			
๒๓	โครงการสนับสนุนค่าใช้จ่ายการบริหาร(ค่าอุปกรณ์การเรียน,ค่าหนังสือเรียน,ค่าเครื่องแบบนักเรียน, ค่ากิจกรรมผู้เรียน	เพื่อสนับสนุนค่าใช้จ่ายการบริหารสถานศึกษา(ค่าอุปกรณ์การเรียน,ค่าหนังสือเรียน,ค่าเครื่องแบบนักเรียน,ค่ากิจกรรมผู้เรียนและเพื่อลดภาระค่าใช้จ่ายให้กับผู้ปกครอง	จำนวนเด็กที่มีอายุ ๓ ปีขึ้นไป ทั้ง ๕ แห่ง	๑๕๐,๐๐๐	๑๕๐,๐๐๐	๑๕๐,๐๐๐	๑๕๐,๐๐๐	๑๕๐,๐๐๐	ร้อยละของการสนับสนุนค่าใช้จ่ายการบริหาร(ค่าอุปกรณ์การเรียน,ค่าหนังสือเรียน,ค่าเครื่องแบบนักเรียน,ค่ากิจกรรมผู้เรียน,ค่าเครื่องแบบนักเรียน,ค่ากิจกรรมผู้เรียน	ผู้เรียนได้รับเงินสนับสนุน เป็น - ค่าหนังสือเรียน - ค่าอุปกรณ์การเรียน - ค่าเครื่องแบบผู้เรียน - ค่ากิจกรรมพัฒนาผู้เรียนปีละ ๑ ครั้ง	กองการศึกษาฯ
๒๔	โครงการส่งเสริมและประเมินติดตามพัฒนาการเด็กปฐมวัย ศพด.ทั้ง ๕ แห่ง(สปสช.)	เพื่อให้เด็กปฐมวัยมีพัฒนาการทั้ง๔ด้าน อย่างเต็มศักยภาพ	ศพด.ในสังกัด ทั้ง ๕ แห่ง	๕๐,๐๐๐	๕๐,๐๐๐	๕๐,๐๐๐	๕๐,๐๐๐	๕๐,๐๐๐	ร้อยละของการส่งเสริมและประเมินติดตามพัฒนาการเด็กปฐมวัย ศพด.ทั้ง ๕ แห่ง (สปสช.)	เด็กปฐมวัยมีพัฒนาการทั้ง๔ด้านอย่างเต็ม ศักยภาพ อย่างมีคุณภาพ	กองการศึกษาฯ

รายละเอียดโครงการพัฒนา

แผนพัฒนาท้องถิ่น(พ.ศ.๒๕๖๖ - ๒๕๗๐)

แบบ ผ.๐๒

องค์การบริหารส่วนตำบลพรสวรรค์ อำเภอหนองหลวง จังหวัดอุบลราชธานี

- ก. ยุทธศาสตร์จังหวัดอุบลราชธานี ที่ ๑ การพัฒนาคุณภาพชีวิตที่ดีและการส่งเสริมความเข้มแข็งของชุมชน
- ข. ยุทธศาสตร์การพัฒนากององค์กรปกครองส่วนท้องถิ่นในเขตจังหวัดอุบลราชธานี ที่ ๒ การส่งเสริมคุณภาพชีวิต
๔. ยุทธศาสตร์การพัฒนาด้านการศึกษาสนาวัฒนธรรมประเพณีท้องถิ่น

๔.๑ แผนงานการศึกษา

ที่	โครงการ	วัตถุประสงค์	เป้าหมาย (ผลผลิตของโครงการ)	งบประมาณ					ตัวชี้วัด (KPI)	ผลที่คาดว่าจะได้รับ	หน่วยงาน รับผิดชอบหลัก
				๒๕๖๖ (บาท)	๒๕๖๗ (บาท)	๒๕๖๘ (บาท)	๒๕๖๙ (บาท)	๒๕๗๐ (บาท)			
๒๖	โครงการช่วยเหลือเด็กปฐมวัยในศพด.ทั้ง ๕ แห่ง (กสศ)	เพื่อช่วยเหลือเด็กปฐมวัยในศพด.ทั้ง ๕ แห่งที่ขาดแคลนทุนทรัพย์หรือเด็กด้อยโอกาสให้ได้รับความเสมอภาคทางการศึกษา สติปัญญาที่เหมาะสมกับวัย	ศพด.ในสังกัดทั้ง ๕ แห่ง	๗๗,๖๐๐	๗๗,๖๐๐	๗๗,๖๐๐	๗๗,๖๐๐	๗๗,๖๐๐	ร้อยละของโครงการช่วยเหลือเด็กปฐมวัยในศพด. ทั้ง ๕ แห่ง (กสศ)	เด็กปฐมวัยในศพด.ทั้ง ๕ แห่ง ที่ขาดแคลนทุนทรัพย์หรือเด็กด้อยโอกาสให้ได้รับความเสมอภาคทางการศึกษา สติปัญญาที่เหมาะสมกับวัย	กองการศึกษาฯ
๒๗	โครงการประกวดศูนย์เด็กเล็กเิก่นำอยู่	เพื่อศพด. มีมาตรฐานตามเกณฑ์	ศพด.ในสังกัดทั้ง ๕ แห่ง	-	๒,๐๐๐	-	๒,๐๐๐	-	ร้อยละของโครงการประกวดศูนย์เด็กเล็กนำอยู่	เด็กเล็กในศพด. มีมาตรฐานตามเกณฑ์	กองการศึกษาฯ
๒๘	โครงการหนุนยกรักรออม	เพื่อส่งเสริมและปลูกฝังให้นักเรียนได้รู้จักและรักการออม	ศพด.ในสังกัดทั้ง ๕ แห่ง	-	๓,๐๐๐	-	๓,๐๐๐	-	ร้อยละของโครงการประกวดศูนย์เด็กเล็กนำอยู่	เด็กรู้จักออม เติบโตอย่างสมวัย และมีگردำเนินชีวิตที่ปลอดภัย	กองการศึกษาฯ

รายละเอียดโครงการพัฒนา
แผนพัฒนาท้องถิ่น(พ.ศ.๒๕๖๖ - ๒๕๗๐)
องค์การบริหารส่วนตำบลพรสวรรค์ อำเภอหนองหลวง จังหวัดอุบลราชธานี

- ก. ยุทธศาสตร์จังหวัดอุบลราชธานี ที่ ๑ การพัฒนาคุณภาพชีวิตที่ดีและการส่งเสริมความเข้มแข็งของชุมชน
ข. ยุทธศาสตร์การพัฒนาขององค์กรปกครองส่วนท้องถิ่นในเขตจังหวัดอุบลราชธานี ที่ ๒ การส่งเสริมคุณภาพชีวิต
๔. ยุทธศาสตร์การพัฒนาด้านการศึกษาวัฒนธรรมประเพณีท้องถิ่น
๔.๑ แผนงานการศึกษา

ที่	โครงการ	วัตถุประสงค์	เป้าหมาย (ผลผลิตของโครงการ)	งบประมาณ					ตัวชี้วัด (KPI)	ผลที่คาดว่าจะได้รับ	หน่วยงาน รับผิดชอบหลัก
				๒๕๖๖ (บาท)	๒๕๖๗ (บาท)	๒๕๖๘ (บาท)	๒๕๖๙ (บาท)	๒๕๗๐ (บาท)			
๒๙	โครงการศูนย์เด็กเล็กพอเพียง ท้องถิ่น	เพื่อให้ผู้เรียนได้เรียนรู้ แนวทางหลักปรัชญา เศรษฐกิจพอเพียงครบ ทุกคน	ศพด. ๓ แห่ง บ้านคึมแสนชนะมี ,บ้านแก้งขอ, บ้านฝั่งเพ	-	๗,๐๐๐	-	๗,๐๐๐	-	ร้อยละของการ ส่งเสริมให้ ผู้เรียนได้ เรียนรู้หลัก ปรัชญา เศรษฐกิจ พอเพียง	เด็กรู้จักแนวทางหลัก ปรัชญาเศรษฐกิจ พอเพียงครบ ทุกคน	กอง การศึกษาฯ
๓๐	อุดหนุนส่วนราชการ โรงเรียนในสังกัด สพฐ โครงการ อาหารกลางวัน	เพื่อส่งเสริมสนับสนุน ให้เด็กนักเรียนมีอาหาร กลางวันครบ ๕ หมู่	เด็กนักเรียน สังกัด สพฐ.	๒,๐๐๐,๐๐ ๐	๒,๐๐๐,๐๐๐	๒,๐๐๐,๐๐๐	๒,๐๐๐,๐๐๐	๒,๐๐๐,๐๐๐	เด็กนักเรียน ได้รับอาหาร ครบ ๕ หมู่ ร้อยละ ๑๐๐	เด็กนักเรียนมีร่างกายที่ แข็งแรง เจริญ เติบโต	กอง การศึกษา / ร.ร.ในสังกัด สพฐ.

รายละเอียดโครงการพัฒนา

แผนพัฒนาท้องถิ่น(พ.ศ.๒๕๖๖ - ๒๕๗๐)

องค์การบริหารส่วนตำบลพรสวรรค์ อำเภอนาจะหลวย จังหวัดอุบลราชธานี

ที่	โครงการ	วัตถุประสงค์	เป้าหมาย (ผลผลิตของโครงการ)	งบประมาณ					ตัวชี้วัด (KPI)	ผลที่คาดว่าจะได้รับ	หน่วยงาน รับผิดชอบหลัก
				๒๕๖๖ (บาท)	๒๕๖๗ (บาท)	๒๕๖๘ (บาท)	๒๕๖๙ (บาท)	๒๕๗๐ (บาท)			
๑	โครงการค่าใช้จ่ายในการจัดงานราชพิธี รัฐพิธี	เพื่ออนุรักษ์สืบสานประเพณีไทยและงานรัฐพิธี	จัดกิจกรรมงานรัฐพิธี วันสำคัญงานศาสนา ประเพณีท้องถิ่นในตำบลพรสวรรค์ และอำเภอนาจะหลวย	๓๐,๐๐๐	๓๐,๐๐๐	๓๐,๐๐๐	๓๐,๐๐๐	๓๐,๐๐๐	ร้อยละ๘๐ของผู้เข้าร่วมโครงการ	ประชาชนได้ร่วมกันอนุรักษ์วัฒนธรรมประเพณีไทยและงานรัฐพิธีต่างๆ	กองการศึกษา
๒	โครงการจัดงานวันสงกรานต์	เพื่ออนุรักษ์สืบสานประเพณีไทย	ประชาชนที่เข้าร่วมโครงการจำนวน ๕๐๐ คน	๑๕๐,๐๐๐	๑๕๐,๐๐๐	๑๕๐,๐๐๐	๑๕๐,๐๐๐	๑๕๐,๐๐๐	ร้อยละ๘๐ของประชาชนที่เข้าร่วมกิจกรรม	ประชาชนได้ร่วมกันอนุรักษ์วัฒนธรรมประเพณีไทย	กองการศึกษา
๓	โครงการแข่งขันกีฬาต้านยาเสพติด (พรสวรรค์ เกมส์)	๑. เพื่อส่งเสริมการใช้เวลาว่างให้เกิดประโยชน์ ๒. มีความรู้รักสามัคคีในหมู่คณะ	ประชาชนในเขตพื้นที่ตำบลพรสวรรค์	๑๕๐,๐๐๐	๑๕๐,๐๐๐	๑๕๐,๐๐๐	๑๕๐,๐๐๐	๑๕๐,๐๐๐	จำนวนผู้ที่เข้าร่วมโครงการ	ประชาชนได้ใช้เวลาว่างให้เกิดประโยชน์และสามัคคีกันรู้แพ้รู้ชนะ รื้อภัย	กองการศึกษา

รายละเอียดโครงการพัฒนา
แผนพัฒนาท้องถิ่น(พ.ศ.๒๕๖๖ - ๒๕๗๐)
องค์การบริหารส่วนตำบลพรสวรรค์ อำเภอหนองหลวง จังหวัดอุบลราชธานี

แบบ ผ.๐๒

- ก. ยุทธศาสตร์จังหวัดอุบลราชธานี ที่ ๑ การพัฒนาคุณภาพชีวิตที่ดีและการส่งเสริมความเข้มแข็งของชุมชน
 ข. ยุทธศาสตร์การพัฒนาขององค์กรปกครองส่วนท้องถิ่นในเขตจังหวัดอุบลราชธานี ที่ ๒ การส่งเสริมคุณภาพชีวิต
 ๔. ยุทธศาสตร์การพัฒนาด้านการศึกษา ศาสนา วัฒนธรรม ประเพณีท้องถิ่น
 ๔.๒ แผนงานศาสนา วัฒนธรรม และขนบธรรมเนียม

ที่	โครงการ	วัตถุประสงค์	เป้าหมาย (ผลผลิตของโครงการ)	งบประมาณ					ตัวชี้วัด (KPI)	ผลที่คาดว่าจะได้รับ	หน่วยงาน รับผิดชอบหลัก
				๒๕๖๖ (บาท)	๒๕๖๗ (บาท)	๒๕๖๘ (บาท)	๒๕๖๙ (บาท)	๒๕๗๐ (บาท)			
๔	อุดหนุนเทศบาลตำบลหนองหลวง โครงการขอรับงบประมาณ สนับสนุนเงินอุดหนุน โครงการจัดงานประเพณีสงกรานต์	ส่งเสริมการมีส่วนร่วมในการอนุรักษ์ และส่งเสริม ขนบธรรมเนียม ประเพณีที่ดีงามของ ไทย	องค์กรปกครอง ส่วนท้องถิ่นทั้ง ๗ แห่ง และ ประชาชนทั่วไป	๒๐,๐๐๐	๒๐,๐๐๐	๒๐,๐๐๐	๒๐,๐๐๐	๒๐,๐๐๐	จำนวน ประชาชนที่เข้า ร่วมโครงการ	ผู้ที่เข้าร่วมโครงการมี ส่วนร่วมในการ อนุรักษ์และส่งเสริม ขนบธรรมเนียม ประเพณีไทยและมี ความเป็นอันหนึ่งอัน เดียวกันในการสร้าง ความสามัคคี สมานฉันท์	กอง การศึกษา/ เทศบาล ตำบลหนอง หลวง
๕	อุดหนุนเทศบาลตำบลหนองหลวง โครงการขอรับงบประมาณ สนับสนุนเงินอุดหนุนโครงการ จัดทำด้านเฝ้าระวังร่วมกิจกรรมแม่ เที่ยนพรราชจังหวัดอุบลราชธานี	เพื่อส่งเสริมงานบุญ ประเพณีแห่เทียนพรรษาซึ่งเป็นงานที่ ยิ่งใหญ่ที่สุดของ จ. อุบลฯและร่วมกัน อนุรักษ์ส่งเสริม ประเพณีที่ดีงามของ ไทยไว้	องค์กรปกครอง ส่วนท้องถิ่นทั้ง ๗ แห่ง	๔๐,๐๐๐	๔๐,๐๐๐	๔๐,๐๐๐	๔๐,๐๐๐	๔๐,๐๐๐	ประชาชนที่เข้า ร่วมงาน ประเพณีแห่ เทียนพรรษา	ร่วมกันส่งเสริมงาน บุญประเพณีแห่เทียน	กอง การศึกษา/ เทศบาล ตำบลหนอง หลวง

รายละเอียดโครงการพัฒนา

แผนพัฒนาท้องถิ่น(พ.ศ.๒๕๖๖ - ๒๕๗๐)

องค์การบริหารส่วนตำบลพรสวรรค์ อำเภอนาจะหลวย จังหวัดอุบลราชธานี

- ก. ยุทธศาสตร์จังหวัดอุบลราชธานี ที่ ๑ การพัฒนาคุณภาพชีวิตที่ดีและการส่งเสริมความเข้มแข็งของชุมชน

ข. ยุทธศาสตร์การพัฒนาขององค์กรปกครองส่วนท้องถิ่นในเขตจังหวัดอุบลราชธานี ที่ ๒ การส่งเสริมคุณภาพชีวิต

๔. ยุทธศาสตร์การพัฒนาด้านการศึกษาสนววัฒนธรรมประเพณีท้องถิ่น

๔.๒ แผนงานศาสนาวัฒนธรรมและนันทนาการ

ที่	โครงการ	วัตถุประสงค์	เป้าหมาย (ผลผลิตของโครงการ)	งบประมาณ					ตัวชี้วัด (KPI)	ผลที่คาดว่าจะได้รับ	หน่วยงาน รับผิดชอบหลัก
				๒๕๖๖ (บาท)	๒๕๖๗ (บาท)	๒๕๖๘ (บาท)	๒๕๖๙ (บาท)	๒๕๗๐ (บาท)			
๖	อุดหนุนที่ทำการปกครองอำเภอ นาจะหลวย โครงการ ขอรับเงินอุดหนุนเนื่องในงานรัฐ พิธีและวันสำคัญ	ส่งเสริมการมีส่วนร่วมในการจัดงานรัฐ พิธีและวันสำคัญ ต่างๆ	องค์กรปกครอง ส่วนท้องถิ่นทั้ง ๗ แห่งและ ประชาชนทั่วไป	๑๐,๐๐๐	๑๐,๐๐๐	๑๐,๐๐๐	๑๐,๐๐๐	๑๐,๐๐๐	จำนวน ประชาชนที่เข้า ร่วมโครงการ	ผู้เข้าร่วมโครงการมี ส่วนร่วมในงานรัฐพิธี และวันสำคัญต่างๆ	กอง การศึกษา/ที่ ทำการ ปกครอง อำเภอนาจะ หลวย

รายละเอียดโครงการพัฒนา
แผนพัฒนาท้องถิ่น(พ.ศ.๒๕๖๖ - ๒๕๗๐)
องค์การบริหารส่วนตำบลพรสวรรค์ อำเภอหนองหลวง จังหวัดอุบลราชธานี

แบบ ผ.๐๒

- ก. ยุทธศาสตร์จังหวัดอุบลราชธานี ที่ ๑ การพัฒนาคุณภาพชีวิตที่ดีและการส่งเสริมความเข้มแข็งของชุมชน
 ข. ยุทธศาสตร์การพัฒนาขององค์กรปกครองส่วนท้องถิ่นในเขตจังหวัดอุบลราชธานี ที่ ๒ การส่งเสริมคุณภาพชีวิต
 ๕. ยุทธศาสตร์การบริหารจัดการการบ้านเมืองที่ดี
 ๕.๑ แผนงานบริหารทั่วไป

ที่	โครงการ	วัตถุประสงค์	เป้าหมาย (ผลผลิตของโครงการ)	งบประมาณ					ตัวชี้วัด (KPI)	ผลที่คาดว่าจะได้รับ	หน่วยงาน รับผิดชอบหลัก
				๒๕๖๖ (บาท)	๒๕๖๗ (บาท)	๒๕๖๘ (บาท)	๒๕๖๙ (บาท)	๒๕๗๐ (บาท)			
๑	โครงการรณรงค์สร้างจิตสำนึกด้านคุณธรรม จริยธรรม ค่านิยมตามหลักธรรมาภิบาลให้กับเจ้าหน้าที่	เพื่อสร้างจิตสำนึกในการปฏิบัติงานให้กับพนักงาน	ข้าราชการ พนักงาน อบต. พรสวรรค์	๕,๐๐๐	๕,๐๐๐	๕,๐๐๐	๕,๐๐๐	๕,๐๐๐	ร้อยละ ๘๐ ของข้าราชการ พนักงาน	เจ้าหน้าที่ของรัฐมีจิตสำนึกในการปฏิบัติราชการด้วยความซื่อสัตย์ สุจริต	สำนักงานปลัดสำนักปลัด
๒	โครงการส่งเสริมและพัฒนาเครือข่ายภาครัฐและเอกชนเพื่อต้านการทุจริต	เพื่อสร้างจิตสำนึกและสร้างเครือข่ายในการต่อต้านการทุจริต	ผู้นำชุมชน หน่วยงานราชการและหน่วยงานเอกชนในพื้นที่	๑๐,๐๐๐	๑๐,๐๐๐	๑๐,๐๐๐	๑๐,๐๐๐	๑๐,๐๐๐	มีเครือข่ายในการต่อต้านการทุจริตทุกหมู่บ้าน	หน่วยงานราชการ ผู้นำชุมชนสามารถแจ้งเบาะแสในการทุจริต หรือสร้างความตระหนักรู้เกี่ยวกับการทุจริตได้	สำนักงานปลัดสำนักปลัด
๓	โครงการส่งเสริมคุณธรรม จริยธรรมให้กับเยาวชนและประชาชนทั่วไป	เพื่อส่งเสริมคุณธรรม จริยธรรมให้เยาวชนและประชาชน	เยาวชนและประชาชนทั่วไป	๑๐,๐๐๐	๑๐,๐๐๐	๑๐,๐๐๐	๑๐,๐๐๐	๑๐,๐๐๐	ร้อยละ ๘๐ ของเยาวชนและประชาชนทั่วไปที่เข้ารับการอบรมมีการจิตสำนึกในการต่อต้านการกระทำที่ไม่ดีทางไม่ได้	เยาวชน ประชาชน เกรงกลัวต่อการกระทำผิดกฎหมาย หรือการกระทำที่ผิดต่อคุณธรรม จริยธรรม	สำนักงานปลัดสำนักปลัด

รายละเอียดโครงการพัฒนา

แบบ ผ.๐๒

แผนพัฒนาท้องถิ่น(พ.ศ.๒๕๖๖ - ๒๕๗๐)

องค์การบริหารส่วนตำบลพรสวรรค์ อำเภอนาจะหลวย จังหวัดอุบลราชธานี

ก. ยุทธศาสตร์จังหวัดอุบลราชธานี ที่ ๑ การพัฒนาคุณภาพชีวิตที่ดีและการส่งเสริมความเข้มแข็งของชุมชน

ข. ยุทธศาสตร์การพัฒนาขององค์กรปกครองส่วนท้องถิ่นในเขตจังหวัดอุบลราชธานี ที่ ๒ การส่งเสริมคุณภาพชีวิต

๕. ยุทธศาสตร์การบริหารจัดการบ้านเมืองที่ดี

๕.๑ แผนงานบริหารทั่วไป

ที่	โครงการ	วัตถุประสงค์	เป้าหมาย (ผลผลิตของโครงการ)	งบประมาณ					ตัวชี้วัด (KPI)	ผลที่คาดว่าจะได้รับ	หน่วยงาน รับผิดชอบหลัก
				๒๕๖๖ (บาท)	๒๕๖๗ (บาท)	๒๕๖๘ (บาท)	๒๕๖๙ (บาท)	๒๕๗๐ (บาท)			
๔	โครงการศึกษาดูงานโครงการตามแนวพระราชดำริ	ความรู้มาพัฒนาองค์กรให้มีประสิทธิภาพมากขึ้น	คณะผู้บริหาร สมาชิกสภา พนักงานลูกจ้าง ส่วนตำบลนำ ความรู้มาพัฒนาองค์กรมี ประสิทธิภาพ	๓๐๐,๐๐๐	๓๐๐,๐๐๐	๓๐๐,๐๐๐	๓๐๐,๐๐๐	๓๐๐,๐๐๐	ผู้เข้าร่วมโครงการได้รับการฝึกอบรมความรู้มาใช้ในการปฏิบัติงาน ได้ร้อยละ๖๐	อบต. มีศักยภาพและ การปฏิบัติงานมี ประสิทธิภาพมากขึ้น	สำนักปลัด
๕	โครงการเสริมสร้างศักยภาพและ พัฒนาบุคลากรหลักสูตร โอดี (Organization Development (OD)	เพื่อพัฒนา บุคลากรของ อบต. ให้สามารถ ทำงานได้อย่างมีประสิทธิภาพในการ การบริการ ประชาชน	คณะผู้บริหาร, สมาชิกสภา, พนักงาน,พนักงานจ้าง, และผู้ สังกัดการณ	๑๐๐,๐๐๐	๑๐๐,๐๐๐	๑๐๐,๐๐๐	๑๐๐,๐๐๐	๑๐๐,๐๐๐	อบต. มี ประสิทธิภาพ ในการปฏิบัติงาน สูง ร้อยละ ๖๐ ขึ้น ไป	อบต. มีศักยภาพและ การปฏิบัติงานมี ประสิทธิภาพมากขึ้น	สำนักปลัด

รายละเอียดโครงการพัฒนา

แผนพัฒนาท้องถิ่น(พ.ศ.๒๕๖๖ - ๒๕๗๐)

แบบ ผ.๐๒

องค์การบริหารส่วนตำบลพรสวรรค์ อำเภอหนองหลวง จังหวัดอุบลราชธานี

ก. ยุทธศาสตร์จังหวัดอุบลราชธานี ที่ ๑ การพัฒนาคุณภาพชีวิตที่ดีและการส่งเสริมความเข้มแข็งของชุมชน

ข. ยุทธศาสตร์การพัฒนาขององค์กรปกครองส่วนท้องถิ่นในเขตจังหวัดอุบลราชธานี ที่ ๒ การส่งเสริมคุณภาพชีวิต

๕. ยุทธศาสตร์การบริหารจัดการการบ้านเมืองที่ดี

๕.๑ แผนงานบริหารทั่วไป

ที่	โครงการ	วัตถุประสงค์	เป้าหมาย (ผลผลิตของโครงการ)	งบประมาณ					ตัวชี้วัด (KPI)	ผลที่คาดว่าจะได้รับ	หน่วยงาน รับผิดชอบหลัก
				๒๕๖๖ (บาท)	๒๕๖๗ (บาท)	๒๕๖๘ (บาท)	๒๕๖๙ (บาท)	๒๕๗๐ (บาท)			
๖	โครงการสำรวจความพึงพอใจ	เพื่อใช้เป็นมาตรฐานในการปฏิบัติงานเพื่อศึกษาระดับความพึงพอใจของประชาชนที่มาใช้บริการ	อบต.พรสวรรค์	๓๐,๐๐๐	๓๐,๐๐๐	๓๐,๐๐๐	๓๐,๐๐๐	๓๐,๐๐๐	ร้อยละ ๘๐ ของผู้มาใช้บริการมีความพึงพอใจ	ประชาชนที่เข้ามารับบริการมีความพอใจมากขึ้น	สำนักปลัด
๗	โครงการกิจกรรม ๕ ส	เพื่อให้บุคลากรมีส่วนร่วมในการปรับปรุงสถานที่ทำงาน	บุคลากรทุกฝ่ายของ อบต.พรสวรรค์	๕๐,๐๐๐	๕๐,๐๐๐	๕๐,๐๐๐	๕๐,๐๐๐	๕๐,๐๐๐	ทุกคนให้ความร่วมมือในการทำกิจกรรม ๕ ส อย่างต่อเนื่อง	สถานที่ทำงานสะอาดและเป็นระเบียบเรียบร้อย	สำนักปลัด
๘	โครงการค่าใช้จ่ายเพื่อช่วยเหลือประชาชนตามอำนาจหน้าที่	เพื่อช่วยประชาชนตามอำนาจหน้าที่ขององค์กรปกครองส่วนท้องถิ่น	ช่วยประชาชนที่ได้รับความสะดวกอันเดือดร้อน	๒๐,๐๐๐	๒๐,๐๐๐	๒๐,๐๐๐	๒๐,๐๐๐	๒๐,๐๐๐	ประชาชนร้อยละ ๘๐ ของจำนวนผู้ลงทะเบียนได้รับความช่วยเหลือ	ประชาชนที่เดือดร้อนได้รับการช่วยเหลือจาก อบต.	สำนักปลัด

รายละเอียดโครงการพัฒนา
แผนพัฒนาท้องถิ่น(พ.ศ.๒๕๖๖ - ๒๕๗๐)
องค์การบริหารส่วนตำบลพรสวรรค์ อำเภอนาจะหลวย จังหวัดอุบลราชธานี

- ก. ยุทธศาสตร์จังหวัดอุบลราชธานี ที่ ๑ การพัฒนาคุณภาพชีวิตที่ดีและการส่งเสริมความเข้มแข็งของชุมชน
ข. ยุทธศาสตร์การพัฒนาขององค์กรปกครองส่วนท้องถิ่นในเขตจังหวัดอุบลราชธานี ที่ ๒ การส่งเสริมคุณภาพชีวิต
๕. ยุทธศาสตร์การบริหารจัดการการบ้านเมืองที่ดี
๕.๑ แผนงานบริหารทั่วไป

ที่	โครงการ	วัตถุประสงค์	เป้าหมาย (ผลผลิตของ โครงการ)	งบประมาณ					ตัวชี้วัด (KPI)	ผลที่คาดว่าจะ ได้รับ	หน่วยงาน รับผิดชอบหลัก
				๒๕๖๖ (บาท)	๒๕๖๗ (บาท)	๒๕๖๘ (บาท)	๒๕๖๙ (บาท)	๒๕๗๐ (บาท)			
๙	โครงการประชาสัมพันธ์และจัดเก็บภาษีเคลื่อนที่	เพื่อบริการประชาชนและจัดเก็บภาษีมีประสิทธิภาพ	ประชาสัมพันธ์ทั้ง ๑๐ หมู่บ้าน	๑๐,๐๐๐	๑๐,๐๐๐	๑๐,๐๐๐	๑๐,๐๐๐	๑๐,๐๐๐	สามารถจัดเก็บภาษีได้ไม่น้อยกว่าร้อยละ ๗๐	การจัดเก็บภาษีของตำบลมีประสิทธิภาพ	กองคลัง
๑๐	โครงการสำรวจและปรับปรุงข้อมูลแผนที่ภาษีและทะเบียนทรัพย์สิน	เพื่อเพิ่มประสิทธิภาพในการประเมินการจัดเก็บภาษี	จัดทำแผนที่ภาษีครอบคลุมทั้ง ๑๐ หมู่บ้าน	๓๐,๐๐๐	๓๐,๐๐๐	๓๐,๐๐๐	๓๐,๐๐๐	๓๐,๐๐๐	งานแผนที่ภาษีและทะเบียนทรัพย์สินเป็นปัจจุบัน	ประสิทธิภาพการจัดเก็บรายได้เพิ่มขึ้น	กองคลัง

รายละเอียดโครงการพัฒนา
ที่นำมาจากแผนพัฒนาหมู่บ้านและชุมชน
(พ.ศ.๒๕๖๖ - ๒๕๗๐)
องค์การบริหารส่วนตำบลพรสวรรค์ อำเภอนาจะหลวย จังหวัดอุบลราชธานี

- ก. ยุทธศาสตร์จังหวัดอุบลราชธานี ที่ ๑ การพัฒนาคุณภาพชีวิตที่ดีและการสร้างเสริมสุขภาพ
- ข. ยุทธศาสตร์การพัฒนาขององค์กรปกครองส่วนท้องถิ่นในเขตจังหวัดอุบลราชธานี ที่ ๒ การส่งเสริมคุณภาพชีวิต
- ๒. ยุทธศาสตร์ด้านการพัฒนาคุณภาพชีวิต
- ๒.๓ แผนงานสร้างเสริมสุขภาพของชุมชน

ที่	โครงการ	วัตถุประสงค์	เป้าหมาย (ผลผลิตของ โครงการ)	งบประมาณ					ผลที่คาดว่าจะได้รับ	ที่มาของ โครงการ	หน่วยงาน รับผิดชอบหลัก
				๒๕๖๖ (บาท)	๒๕๖๗ (บาท)	๒๕๖๘ (บาท)	๒๕๖๙ (บาท)	๒๕๗๐ (บาท)			
๑	โครงการอบรมกลุ่มอาชีพจักสาน บ้านม่วง หมู่ ๑ ต.พรสวรรค์ อ.นาจะ หลวย จ.อุบลราชธานี	เพิ่มทักษะด้านอาชีพ และใช้เวลาว่างให้เกิด ประโยชน์	ประชาชนที่ สนใจ ๓๐ คน	๓๐,๐๐๐	-	-	-	-	ประชาชนมี รายได้ เพิ่มขึ้นร้อยละ๖๐	เป็นความ ต้องการของ ประชาชน (ประชาคมระดับ หมู่บ้าน)	สำนักปลัด
๒	โครงการอบรมอาชีพการถนอมอาหาร บ้านม่วง หมู่ ๒ ต.พรสวรรค์ อ.นาจะ หลวย จ.อุบลราชธานี	เพิ่มทักษะด้านอาชีพ และใช้เวลาว่างให้เกิด ประโยชน์	ประชาชนที่ สนใจ ๓๐ คน	-	๓๐,๐๐๐	-	-	-	ประชาชนมี รายได้ เพิ่มขึ้นร้อยละ๖๐	เป็นความ ต้องการของ ประชาชน (ประชาคมระดับ หมู่บ้าน)	สำนักปลัด
๓	โครงการอบรมอาชีพตัดเย็บกระเป๋ บ้านม่วง หมู่ ๒ ต.พรสวรรค์ อ.นาจะ หลวย จ.อุบลราชธานี	เพิ่มทักษะด้านอาชีพ และใช้เวลาว่างให้เกิด ประโยชน์	ประชาชนที่ สนใจ ๓๐ คน	-	-	๓๐,๐๐๐	-	-	ประชาชนมี รายได้ เพิ่มขึ้นร้อยละ๖๐	เป็นความ ต้องการของ ประชาชน (ประชาคมระดับ หมู่บ้าน)	สำนักปลัด

รายละเอียดโครงการพัฒนา
ที่นำมาจากแผนพัฒนาหมู่บ้านและชุมชน
(พ.ศ. ๒๕๖๖ - ๒๕๗๐)
องค์การบริหารส่วนตำบลพรสวรรค์ อำเภอหนองหลวง จังหวัดอุบลราชธานี

แบบ ผ.๐๒/๑

- ก. ยุทธศาสตร์จังหวัดอุบลราชธานี ที่ ๑ การพัฒนาคุณภาพชีวิตที่ดีและการสร้างความเป็นอันหนึ่งอันเดียวกันของชุมชน
ข. ยุทธศาสตร์การพัฒนาขององค์กรปกครองส่วนท้องถิ่นในเขตจังหวัดอุบลราชธานี ที่ ๒ การส่งเสริมคุณภาพชีวิต
๒. ยุทธศาสตร์ด้านการพัฒนาคุณภาพชีวิต
๒.๓ แผนงานสร้างความเข้มแข็งของชุมชน

ที่	โครงการ	วัตถุประสงค์	เป้าหมาย (ผลผลิตของ โครงการ)	งบประมาณ				ผลที่คาดว่าจะได้รับ	ที่มาของ โครงการ	หน่วยงาน รับผิดชอบหลัก
				๒๕๖๖ (บาท)	๒๕๖๗ (บาท)	๒๕๖๘ (บาท)	๒๕๖๙ (บาท)	๒๕๗๐ (บาท)		
๔	โครงการอบรมกลุ่มอาชีพจักรสาน บ้านคุ้ม หมู่ ๔ ต.พรสวรรค์ อ.นากลาง จ.อุบลราชธานี	เพิ่มทักษะด้านอาชีพ และใช้เวลาว่างให้เกิด ประโยชน์	ประชาชนที่ สนใจ ๓๐ คน	-	-	-	๓๐,๐๐๐	-	เป็นความ ต้องการของ ประชาชน (ประจำครอบครัว หมู่บ้าน)	สำนักปลัด
๕	โครงการอบรมกลุ่มอาชีพจักรสาน บ้านธารน้อย หมู่ ๕ ต.พรสวรรค์ อ.นากลาง จ.อุบลราชธานี	เพิ่มทักษะด้านอาชีพ และใช้เวลาว่างให้เกิด ประโยชน์	ประชาชนที่ สนใจ ๓๐ คน	-	-	-	-	๓๐,๐๐๐	เป็นความ ต้องการของ ประชาชน (ประจำครอบครัว หมู่บ้าน)	สำนักปลัด

รายละเอียดโครงการพัฒนา

แผนพัฒนาท้องถิ่น (พ.ศ.๒๕๖๖ - ๒๕๗๐)

สำหรับ โครงการที่เกี่ยวกับภาพขององค์กรปกครองส่วนท้องถิ่น ที่ใช้สำหรับการประสานแผนพัฒนาท้องถิ่น
องค์การบริหารส่วนตำบลพรสวรรค์ อำเภอนาจะหลวย จังหวัดอุบลราชธานี

แบบ ผ.๐๒/๒

- ก. ยุทธศาสตร์จังหวัดอุบลราชธานี ที่ ๑ การพัฒนาคุณภาพชีวิตที่ดีและการสร้างความเข้มแข็งของชุมชน
ข. ยุทธศาสตร์การพัฒนาขององค์กรปกครองส่วนท้องถิ่นในเขตจังหวัดอุบลราชธานี ที่ ๑ การพัฒนาโครงสร้างพื้นฐาน
๑. ยุทธศาสตร์การพัฒนาด้านโครงสร้างพื้นฐาน
๑.๒ แผนงานอุตสาหกรรมและการโยธา

ที่	โครงการ	วัตถุประสงค์	เป้าหมาย (ผลผลิตของโครงการ)	งบประมาณ					ตัวชี้วัด (KPI)	ผลที่คาดว่าจะ ได้รับ	หน่วยงานที่ จะขอ ประสาน
				๒๕๖๖ (บาท)	๒๕๖๗ (บาท)	๒๕๖๘ (บาท)	๒๕๖๙ (บาท)	๒๕๗๐ (บาท)			
๑	โครงการขุดลอกห้วยกะตอน บ้านฝั่งเพ หมู่ที่ ๑ ตำบลพรสวรรค์ อำเภอนาจะหลวย จังหวัดอุบลราชธานี	เพื่อให้ประชาชนมีน้ำใช้ในการเกษตรเพียงพอตลอดทั้งปี	ขนาดกว้าง ๑๐ เมตร ลึก ๓ เมตร ยาว ๑๐๐๐ เมตร หรือปริมาตรดินขุดไม่น้อยกว่า ๗,๓๕๐ ลบ.ม.	๗๕๐,๐๐๐	-	-	-	-	ประชาชนร้อยละ ๗๐ ได้รับความสะดวกในการสัญจรไปมา	ประชาชนสัญจรไปมาสะดวกและปลอดภัย	อบต./ อบจ./ ฯลฯ
๒	โครงการก่อสร้างท่อลอดเหลี่ยม ถนนสายเกษตรสมบูรณ์ บ้านม่วง หมู่ที่ ๒ ตำบลพรสวรรค์ อำเภอนาจะหลวย จังหวัดอุบลราชธานี	เพื่อให้ประชาชนได้สัญจรไปมาสะดวกปลอดภัย	ขนาดกว้าง ๒.๑๐ เมตร สูง ๒.๑๐ เมตร ความยาวท่อลอดเหลี่ยม ๕ เมตร จำนวน ๓ ช่อง	๔๕๐,๐๐๐	-	-	-	-	ประชาชนร้อยละ ๗๐ ได้รับความสะดวกและปลอดภัยในการสัญจรไปมา	การระบายน้ำได้ดี ประชาชนสัญจรไปมาสะดวก ปลอดภัย	อบต./ อบจ./ ฯลฯ
๓	โครงการก่อสร้างฝายคสล.ห้วยคลูก บ้านคึม หมู่ที่ ๔ ตำบลพรสวรรค์ อำเภอนาจะหลวย จังหวัดอุบลราชธานี (ข่วงนาขายของจันทร์)	เพื่อให้ประชาชนมีน้ำใช้ในการเกษตรเพียงพอตลอดทั้งปี	ขนาดกว้าง ๑๐ เมตร สันฝายสูง ๒ เมตร ผนังข้างสูง ๓.๕๐ เมตร รายละเอียดตามแบบและรายการออบต.กำหนด	๕๐๐,๐๐๐	-	-	-	-	ประชาชนในพื้นที่ร้อยละ ๗๐ มีน้ำใช้เพียงพอเพื่อการเกษตร	ประชาชนมีน้ำใช้ ในการเกษตรเพียงพอตลอดทั้งปี	อบต./ อบจ./ ฯลฯ

รายละเอียดโครงการพัฒนา
แผนพัฒนาท้องถิ่น (พ.ศ.๒๕๖๖ - ๒๕๗๐)
สำหรับ โครงการที่เกิดจากขององค์กรปกครองส่วนท้องถิ่น ที่ใช้สำหรับการประสานแผนพัฒนาท้องถิ่น
องค์การบริหารส่วนตำบลพรสวรรค์ อำเภอนาจะหลวย จังหวัดอุบลราชธานี

- ก. ยุทธศาสตร์จังหวัดอุบลราชธานี ที่ ๑ การพัฒนาคุณภาพชีวิตที่ดีและการสร้างความเข้มแข็งของชุมชน
ข. ยุทธศาสตร์การพัฒนาขององค์กรปกครองส่วนท้องถิ่นในเขตจังหวัดอุบลราชธานี ที่ ๑ การพัฒนาโครงสร้างพื้นฐาน
๑. ยุทธศาสตร์การพัฒนาในด้านโครงสร้างพื้นฐาน
๑.๒ แผนงานอุตสาหกรรมและการโยธา

ที่	โครงการ	วัตถุประสงค์	เป้าหมาย (ผลผลิตของโครงการ)	งบประมาณ					ตัวชี้วัด (KPI)	ผลที่คาดว่าจะได้รับ	หน่วยงานที่จะขอประสาน	
				๒๕๖๖ (บาท)	๒๕๖๗ (บาท)	๒๕๖๘ (บาท)	๒๕๖๙ (บาท)	๒๕๗๐ (บาท)				
๔	โครงการก่อสร้างฝาย คสล.ห้วยไร่ใหญ่ บ้านคุ้ม หมู่ที่ ๔ ตำบลพรสวรรค์ อำเภอนาจะหลวย จังหวัดอุบลราชธานี (ช่วงบานายทองจันทร์)	เพื่อให้ประชาชนมีน้ำใช้ในการเกษตรเพียงพอตลอดทั้งปี	ขนาดกว้าง ๑๐ เมตร สันฝายสูง ๒ เมตร ผนังข้างสูง ๓.๕๐ เมตร รายละเอียดตามแบบและรายการการอบต. กำหนด	-	๕๐๐,๐๐๐	-	-	-	-	ประชาชนในพื้นที่ร้อยละ ๗๐ มีน้ำใช้เพียงพอเพื่อการเกษตร	ประชาชนมีน้ำใช้ในการเกษตรเพียงพอตลอดทั้งปี	อบต./ อบจ./ ฯลฯ
๕	โครงการก่อสร้างฝายชะลอน้ำเพื่อการท่องเที่ยว บ้านฝั่งเพ หมู่ที่ ๑ ตำบลพรสวรรค์ อำเภอนาจะหลวย จังหวัดอุบลราชธานี	เพื่อพัฒนาเป็นแหล่งท่องเที่ยวของชุมชน และทดน้ำไว้ใช้ในฤดูแล้ง	กว้าง ๒ เมตร ยาว ๕๐ เมตร สูง ๑.๕ เมตร พร้อมชุดลอกหน้าดินทางเดินน้ำ	๒,๐๐๐,๐๐๐	-	-	-	-	-	ฝายชะลอน้ำได้ร้อยละ ๘๐ประชาชนได้รับประโยชน์จากการพัฒนาเป็นแหล่งท่องเที่ยวร้อยละ ๗๐	แหล่งท่องเที่ยวของชุมชนและทดน้ำไว้ใช้ในฤดูแล้ง	อบจ / ฯลฯ
๖	โครงการก่อสร้างฝายชะลอน้ำเพื่อการท่องเที่ยว บ้านแก้งขอ หมู่ที่ ๖ ตำบลพรสวรรค์ อำเภอนาจะหลวย จังหวัดอุบลราชธานี	เพื่อพัฒนาเป็นแหล่งท่องเที่ยวของชุมชน และทดน้ำไว้ใช้ในฤดูแล้ง	กว้าง ๒ เมตร ยาว ๕๐ เมตร สูง ๑.๕ เมตร พร้อมชุดลอกหน้าดินทางเดินน้ำ	-	๒,๐๐๐,๐๐๐	-	-	-	-	ฝายชะลอน้ำได้ร้อยละ ๘๐ประชาชนได้รับประโยชน์จากการพัฒนาเป็นแหล่งท่องเที่ยวร้อยละ ๗๐	แหล่งท่องเที่ยวของชุมชนและทดน้ำไว้ใช้ในฤดูแล้ง	อบจ / ฯลฯ

รายละเอียดโครงการพัฒนา

แผนพัฒนาท้องถิ่น (พ.ศ. ๒๕๖๖ - ๒๕๗๐)

แบบ ผ.๐๒/๒

สำหรับ โครงการที่เกิดขึ้นจากขององค์กรปกครองส่วนท้องถิ่น ที่ใช้สำหรับการประสานแผนพัฒนาท้องถิ่น
องค์การบริหารส่วนตำบลพรสวรรค์ อำเภอนาจะหลวย จังหวัดอุบลราชธานี

- ก. ยุทธศาสตร์จังหวัดอุบลราชธานี ที่ ๑ การพัฒนาคุณภาพชีวิตที่ดีและการสร้างชุมชนเข้มแข็งของชุมชน
ข. ยุทธศาสตร์การพัฒนาขององค์กรปกครองส่วนท้องถิ่นในเขตจังหวัดอุบลราชธานี ที่ ๑ การพัฒนาโครงสร้างพื้นฐาน
๑. ยุทธศาสตร์การพัฒนาด้านโครงสร้างพื้นฐาน
๑.๒ แผนงานอุตสาหกรรมและการโยธา

ที่	โครงการ	วัตถุประสงค์	เป้าหมาย (ผลผลิตของโครงการ)	งบประมาณ					ตัวชี้วัด (KPI)	ผลที่คาดว่าจะได้รับ	หน่วยงานที่ จะขอ ประสาน
				๒๕๖๖ (บาท)	๒๕๖๗ (บาท)	๒๕๖๘ (บาท)	๒๕๖๙ (บาท)	๒๕๗๐ (บาท)			
๗	โครงการขยายถนนคอนกรีตเสริมเหล็กและปรับปรุงผิวจราจร คสล. เป็นถนนแอสฟัลต์คอนกรีต สายบ้านแสนชนะนี้ หมู่ที่ ๕ ตำบลพรสวรรค์ ไปบ้านดุม หมู่ที่ ๑ ตำบลบ้านดุม อำเภอนาจะหลวย จังหวัดอุบลราชธานี	เพื่อให้ประชาชนสัญจรไปมาสะดวกและปลอดภัย	ขยายถนนกว้าง ๑.๐๐ เมตร ยาว ๖๑๕ เมตร หนา ๐.๑๕ เมตร พร้อมไหล่ทาง ๐.๕๐ เมตร พร้อมปรับปรุงผิวจราจร คสล. เป็นถนนแอสฟัลต์คอนกรีต กว้าง ๕ เมตร ยาว ๖๑๕ เมตร หนา ๔ เซนติเมตร	-	๑,๐๘๐,๔๖๐	-	-	-	ประชาชนร้อยละ ๗๐ ได้รับความสะดวกในการสัญจรไปมา	ประชาชนสัญจรไปมาสะดวกและปลอดภัย	อบจ.
๘	โครงการก่อสร้างถนนคสล.สายบ้านแก้งขอ หมู่ที่ ๖ ตำบลพรสวรรค์ ไปบ้านปากกาว หมู่ที่ ๔ ตำบลโนนสมบูรณ์ อำเภอนาจะหลวย จังหวัดอุบลราชธานี	เพื่อให้ประชาชนสัญจรไปมาสะดวกและปลอดภัย	ถนนกว้าง ๕ เมตร ยาว ๑๑๖๕.๕๐ เมตร พร้อมไหล่ทางข้างละ ๐.๕๐ เมตร	-	๑,๕๐๐,๐๐๐	-	-	-	ประชาชนร้อยละ ๗๐ ได้รับความสะดวกในการสัญจรไปมา	ประชาชนสัญจรไปมาสะดวกและปลอดภัย	อบจ.

รายละเอียดโครงการพัฒนา
แผนพัฒนาท้องถิ่น (พ.ศ.๒๕๖๖ - ๒๕๗๐)
สำหรับ โครงการที่เกี่ยคุณภาพขององค์กรปกครองส่วนท้องถิ่น ที่ใช้สำหรับการประสานแผนพัฒนาท้องถิ่น
องค์การบริหารส่วนตำบลพรสวรรค์ อำเภอนาจะหลวย จังหวัดอุบลราชธานี

ก. ยุทธศาสตร์จังหวัดอุบลราชธานี ที่ ๑ การพัฒนาคุณภาพชีวิตที่ดีและการสร้างความเข้มแข็งของชุมชน

ข. ยุทธศาสตร์การพัฒนาขององค์กรปกครองส่วนท้องถิ่นในเขตจังหวัดอุบลราชธานี ที่ ๑ การพัฒนาโครงสร้างพื้นฐาน

๑. ยุทธศาสตร์การพัฒนาด้านโครงสร้างพื้นฐาน

๑.๒ แผนงานอุตสาหกรรมและการโยธา

ที่	โครงการ	วัตถุประสงค์	เป้าหมาย (ผลผลิตของโครงการ)	งบประมาณ					ตัวชี้วัด (KPI)	ผลที่คาดว่าจะ ได้รับ	หน่วยงาน ที่จะขอ ประสาน
				๒๕๖๖ (บาท)	๒๕๖๗ (บาท)	๒๕๖๘ (บาท)	๒๕๖๙ (บาท)	๒๕๗๐ (บาท)			
๙	โครงการปรับปรุงผิวจราจรแอสฟัลต์ คอนกรีต เป็นถนนคอนกรีตเสริมเหล็ก สายบ้านม่วง หมู่ที่ ๒ ไป บ้านแก้งขอ หมู่ ที่ ๖ เชื่อมต่อทางหลวงชนบท อบ. ๔๐๖๓ ตำบลพรสวรรค์ อำเภอนาจะ หลวย จังหวัดอุบลราชธานี	เพื่อให้ประชาชน สัญจรไปมาสะดวก และปลอดภัย	ถนนกว้าง ๖ เมตร ยาว ๒,๒๒๕ เมตร หนา ๐.๑๕ เมตรพร้อมไหล่ ทางข้างละ ๐.๕๐ เมตร	-	-	-	-	-	ประชาชนร้อยละ ๗๐ ได้รับความ สะดวกในการ สัญจรไปมา	ประชาชน สัญจรไปมา สะดวกและ ปลอดภัย	อบจ.
๑๐	โครงการขยายถนนคอนกรีตเสริมเหล็ก และปรับปรุงผิวจราจร คสล.เป็นถนน แอสฟัลต์คอนกรีต สายบ้านฝาง หมู่ที่ ๑ ไปป้อมตำรวจ เชื่อมต่อถนน อบจ.๑- ๐๐๕๖ ตำบลพรสวรรค์ อำเภอนาจะ หลวย จังหวัดอุบลราชธานี	เพื่อให้ประชาชน สัญจรไปมาสะดวก และปลอดภัย	ขยายถนนกว้างข้างละ ๐.๕๐ เมตร ยาว ๑๐๐๕ เมตร หนา ๐.๑๕ เมตร พร้อมไหล่ ทาง ๐.๕๐ เมตร พร้อม ปรับปรุงผิวจราจร คสล. เป็นถนนแอสฟัลต์ คอนกรีต กว้าง ๕ เมตร ยาว ๑๐๐๕ เมตร หนา ๔ เซนติเมตร	-	๒,๐๖๐,๒๕๐	-	-	-	ประชาชนร้อยละ ๗๐ ได้รับความ สะดวกในการ สัญจรไปมา	ประชาชน สัญจรไปมา สะดวกและ ปลอดภัย	อบจ.

รายละเอียดโครงการพัฒนา

แผนพัฒนาท้องถิ่น (พ.ศ.๒๕๖๖ - ๒๕๗๐)

สำหรับ โครงการที่เกี่ยวกับสภาพขององค์การปกครองส่วนท้องถิ่น ที่ใช้สำหรับการประสานแผนพัฒนาท้องถิ่น

องค์การบริหารส่วนตำบลพรสวรรค์ อำเภอนาจะหลวย จังหวัดอุบลราชธานี

- ก. ยุทธศาสตร์จังหวัดอุบลราชธานี ที่ ๑ การพัฒนาคุณภาพชีวิตที่ดีและการสร้างชุมชนเข้มแข็งของชุมชน

ข. ยุทธศาสตร์การพัฒนาขององค์การปกครองส่วนท้องถิ่นในเขตจังหวัดอุบลราชธานี ที่ ๑ การพัฒนาโครงสร้างพื้นฐาน

๑. ยุทธศาสตร์การพัฒนาในด้านโครงสร้างพื้นฐาน

๑.๒ แผนงานอุตสาหกรรมและการโยธา

ที่	โครงการ	วัตถุประสงค์	เป้าหมาย (ผลผลิตของโครงการ)	งบประมาณ					ตัวชี้วัด (KPI)	ผลที่คาดว่าจะได้รับ	หน่วยงาน ที่จะขอ ประสาน
				๒๕๖๖ (บาท)	๒๕๖๗ (บาท)	๒๕๖๘ (บาท)	๒๕๖๙ (บาท)	๒๕๗๐ (บาท)			
๑๔	โครงการก่อสร้างฝายคสล.ห้วยหัวช้าง บ้านบุ่งคำ หมู่ที่ ๓ ตำบลพรสวรรค์ อำเภอนาจะหลวย จังหวัดอุบลราชธานี (ช่วงนายนายสมบูรณ์)	เพื่อให้ประชาชนมี น้ำใช้ในการเกษตร เพียงพอตลอดทั้งปี	ขนาดกว้าง ๑๐ เมตร สันฝายสูง ๒ เมตร ผนัง ข้างสูง ๓.๕๐ เมตร รายละเอียดตามแบบ และรายการการอบต. กำหนด	-	-	๕๐๐,๐๐๐	-	-	ประชาชนในพื้นที่ ร้อยละ ๗๐ มีน้ำ ใช้เพียงพอเพื่อ การเกษตร	ประชาชนมีน้ำ ใช้ใน การเกษตร เพียงพอตลอด ทั้งปี	อบต./ อบจ./ ฯลฯ

บัญชีครุภัณฑ์

แผนพัฒนาท้องถิ่น (พ.ศ.๒๕๖๖-๒๕๗๐)

องค์การบริหารส่วนตำบลพรสวรรค์ อำเภอนาจะหลวย จังหวัดอุบลราชธานี

ที่	แผนงาน	หมวด	ประเภท	เป้าหมาย (ผลผลิตของ ครุภัณฑ์)	งบประมาณ					หน่วยงาน รับผิดชอบ หลัก
					๒๕๖๖ (บาท)	๒๕๖๗ (บาท)	๒๕๖๘ (บาท)	๒๕๖๙ (บาท)	๒๕๗๐ (บาท)	
๑	แผนงานสาธารณสุข	ครุภัณฑ์	ครุภัณฑ์ ยานพาหนะ และขนส่ง	จัดซื้อรถพยาบาลฉุกเฉิน (รถกระบะ) ปริมาตร กระบอกสูบ ไม่ต่ำกว่า ๒๔๐๐ ซีซี หรือกำลัง เครื่องยนต์สูงสุดไม่ต่ำกว่า ๑๑๐ กิโลวัตต์ จำนวน ๑ คัน	-	๑,๐๗๐,๐๐๐	-	-	-	สำนักงาน สนับสนุน
๒	แผนงานป้องกันและบรรเทา สาธารณภัย	ครุภัณฑ์	ครุภัณฑ์ ยานพาหนะ และขนส่ง	จัดซื้อรถยนต์บรรทุกเท ท้ายติดตั้งไฮดรอลิก พร้อม กระเช้าไฟฟ้า ชนิด ๖ ล้อ จำนวน ๑ คัน	-	-	-	๒,๖๐๐,๐๐๐	-	สำนักงาน สนับสนุน
				รวม (บาท)	-	๑,๐๗๐,๐๐๐	-	๒,๖๐๐,๐๐๐	-	

ส่วนที่ ๔

การติดตามและประเมินผล

๔.๑ การติดตามและประเมินผลยุทธศาสตร์

ตามพระราชบัญญัติกำหนดแผนและขั้นตอนการกระจายอำนาจให้องค์กรปกครองส่วนท้องถิ่น พ.ศ. ๒๕๔๒ ได้กำหนดให้องค์กรปกครองส่วนท้องถิ่น มีอำนาจและหน้าที่ในการจัดทำแผนพัฒนาท้องถิ่นของตนเอง โดยในการจัดทำแผนพัฒนาขององค์กรปกครองส่วนท้องถิ่นนั้น จะต้องดำเนินการตามระเบียบกระทรวงมหาดไทย ว่าด้วยการจัดทำแผนพัฒนาขององค์กรปกครองส่วนท้องถิ่น พ.ศ. ๒๕๔๘ และที่แก้ไขเพิ่มเติมถึง (ฉบับที่ ๓) พ.ศ. ๒๕๖๑ ทั้งนี้ แผนพัฒนาท้องถิ่นจะต้องสอดคล้องกับแผนพัฒนาจังหวัด ยุทธศาสตร์การพัฒนาขององค์กรปกครองส่วนท้องถิ่นในเขตจังหวัด แผนพัฒนาอำเภอ แผนพัฒนาตำบล แผนพัฒนาหมู่บ้านหรือแผนชุมชน อันมีลักษณะเป็นการกำหนดรายละเอียดแผนงาน ดังนั้น จึงต้องมีการกำหนดยุทธศาสตร์การพัฒนาขององค์กรปกครองส่วนท้องถิ่นในเขตจังหวัดขึ้น ตามกระบวนการพิจารณาจากประชาคมท้องถิ่นระดับจังหวัด ร่วมกับคณะกรรมการพัฒนาองค์การบริหารส่วนท้องถิ่นในเขตจังหวัดขึ้น ตามกระบวนการพิจารณาจากประชาคมท้องถิ่นระดับจังหวัด ผู้แทนองค์กรปกครองส่วนท้องถิ่นในเขตจังหวัด ร่วมกันจัดทำ ทบทวน หรือเปลี่ยนแปลงยุทธศาสตร์การพัฒนาขององค์กรปกครองส่วนท้องถิ่นในเขตจังหวัด เพื่อให้การจัดทำแผนพัฒนาขององค์กรปกครองส่วนท้องถิ่นเกิดประสิทธิภาพ ประสิทธิผล โดยนำยุทธศาสตร์การพัฒนาขององค์กรปกครองส่วนท้องถิ่นในเขตจังหวัดไปใช้เป็นแนวทางในการจัดทำแผนพัฒนาท้องถิ่นของตนเองได้ต่อไป และเพื่อให้สามารถบูรณาการกับแผนพัฒนาจังหวัด แผนปฏิบัติการประจำปีของจังหวัด และตอบสนองความต้องการของประชาชนอันจะนำไปสู่การจัดทำงบประมาณ ที่มีประสิทธิภาพในท้องถิ่นได้อย่างแท้จริง เป็นเครื่องมือในการพัฒนาท้องถิ่นให้เข้มแข็ง เกิดประโยชน์สูงสุดต่อประชาชนในท้องถิ่น

ดังนั้น องค์กรปกครองส่วนท้องถิ่น จึงต้องกำหนดยุทธศาสตร์การพัฒนาขององค์กรปกครองส่วนท้องถิ่นให้สอดคล้องกับยุทธศาสตร์การพัฒนาขององค์กรปกครองส่วนท้องถิ่นในเขตจังหวัด เพื่อนำไปสู่การบูรณาการร่วมกัน ให้เกิดความสอดคล้องกับแผนพัฒนาจังหวัด สามารถเชื่อมโยงไปสู่แผนพัฒนากลุ่มจังหวัด แผนพัฒนาภาค แผนพัฒนาเศรษฐกิจและสังคมแห่งชาติ ฉบับที่ ๑๒ แผนยุทธศาสตร์ชาติ ๒๐ ปี ไทยแลนด์ ๔.๐ และในการจัดทำแผนพัฒนาท้องถิ่น (พ.ศ. ๒๕๖๖ - ๒๕๗๐) จะต้องมีการติดตามและติดตามและประเมินผลยุทธศาสตร์เพื่อความสอดคล้องแผนพัฒนาท้องถิ่นขององค์กรปกครองส่วนท้องถิ่น ตามระเบียบกระทรวงมหาดไทย ว่าด้วยการจัดทำแผนขององค์กรปกครองส่วนท้องถิ่น พ.ศ. ๒๕๔๘ และที่แก้ไขเพิ่มเติมถึง (ฉบับที่ ๓) พ.ศ. ๒๕๖๑ โดยคณะกรรมการติดตามและประเมินผลแผนพัฒนาท้องถิ่น จะต้องดำเนินการให้คะแนนตามเกณฑ์ที่กำหนดไว้ ซึ่งเป็นส่วนหนึ่งของการติดตามและประเมินผลแผนพัฒนา โดยดำเนินการให้แล้วเสร็จภายในหกสิบวัน นับแต่วันที่ประกาศใช้งบประมาณรายจ่าย รายละเอียดแนวทางการพิจารณาตามหนังสือกระทรวงมหาดไทย ด่วนที่สุด ที่ มท ๐๘๑๐.๓/ว ๙๔๑๔ ลงวันที่ ๓๐ ธันวาคม ๒๕๖๓ เรื่อง แนวทางการทบทวนแผนพัฒนาท้องถิ่นขององค์กรปกครองส่วนท้องถิ่น (พ.ศ. ๒๕๖๖ - ๒๕๗๐) ดังนี้

๑. แนวทางการพิจารณาการติดตามและประเมินผลยุทธศาสตร์เพื่อความสอดคล้องแผนพัฒนาท้องถิ่น

ประกอบด้วย

๑.๑ ข้อมูลสภาพทั่วไปและข้อมูลพื้นฐานขององค์กรปกครองส่วนท้องถิ่น ๒๐ คะแนน

๑.๒ การวิเคราะห์สถานการณ์และศักยภาพ ๒๐ คะแนน

๑.๓ ยุทธศาสตร์ ๖๐ คะแนน ประกอบด้วย

(๑) ยุทธศาสตร์ขององค์กรปกครองส่วนท้องถิ่น ๑๐ คะแนน

(๒) ยุทธศาสตร์ขององค์กรปกครองส่วนท้องถิ่นในเขตจังหวัด ๑๐ คะแนน

(๓) ยุทธศาสตร์จังหวัด ๑๐ คะแนน

(๔) วิสัยทัศน์ ๕ คะแนน

(๕) กลยุทธ์ ๕ คะแนน

(๖) เป้าประสงค์ของแต่ละประเด็นกลยุทธ์ ๕ คะแนน

(๗) จุดยืนทางยุทธศาสตร์ ๕ คะแนน

(๘) แผนงาน ๕ คะแนน

(๙) ความเชื่อมโยงของยุทธศาสตร์ในภาพรวม ๕ คะแนน

คะแนนรวม ๑๐๐ คะแนน เกณฑ์ที่ควรได้เพื่อให้สอดคล้องและขับเคลื่อนการพัฒนาท้องถิ่นขององค์กรปกครองส่วนท้องถิ่น ไม่ควรน้อยกว่าร้อยละ ๘๐ (๘๐ คะแนน)

๒. แนวทางการพิจารณาการติดตามและประเมินผลโครงการเพื่อความสอดคล้องแผนพัฒนาท้องถิ่น ประกอบด้วย

- ๒.๑ การสรุปสถานการณ์การพัฒนา ๑๐ คะแนน
- ๒.๒ การประเมินผลการนำแผนพัฒนาท้องถิ่นไปปฏิบัติในเชิงปริมาณ ๑๐ คะแนน
- ๒.๓ การประเมินผลการนำแผนพัฒนาท้องถิ่นไปปฏิบัติในเชิงคุณภาพ ๑๐ คะแนน
- ๒.๔ แผนงานและยุทธศาสตร์การพัฒนา ๑๐ คะแนน
- ๒.๕ โครงการพัฒนา ๖๐ คะแนน ประกอบด้วย
 - (๑) ความชัดเจนของชื่อโครงการ ๕ คะแนน
 - (๒) กำหนดวัตถุประสงค์สอดคล้องกับโครงการ ๕ คะแนน
 - (๓) เป้าหมาย (ผลผลิตของโครงการ) มีความชัดเจนนำไปสู่การตั้งงบประมาณได้ถูกต้อง ๕ คะแนน
 - (๔) โครงการมีความสอดคล้องกับแผนยุทธศาสตร์ชาติ ๒๐ ปี ๕ คะแนน
 - (๕) เป้าหมาย (ผลผลิตของโครงการ) มีความสอดคล้องกับแผนพัฒนาเศรษฐกิจและสังคมแห่งชาติ ฉบับที่ ๑๒
 - (๖) โครงการมีความสอดคล้องกับ Thailand ๔.๐ ๕ คะแนน
 - (๗) โครงการสอดคล้องกับยุทธศาสตร์จังหวัด ๕ คะแนน
 - (๘) โครงการแก้ไขปัญหาความยากจน หรือการเสริมสร้างให้ประเทศชาติมั่นคง มั่งคั่ง ยั่งยืน ภายใต้หลักประชา

รัฐ ๕ คะแนน

- (๙) งบประมาณมีความสอดคล้องกับยุทธศาสตร์จังหวัด ๕ คะแนน
- (๑๐) มีการประมาณราคาถูกต้องตามหลักวิธีการงบประมาณ ๕ คะแนน
- (๑๑) มีการกำหนดตัวชี้วัด (KPI) และสอดคล้องกับวัตถุประสงค์และผลที่คาดว่าจะได้รับ ๕ คะแนน
- (๑๒) ผลที่คาดว่าจะได้รับ สอดคล้องกับวัตถุประสงค์ ๕ คะแนน

คะแนนรวม ๑๐๐ คะแนน เกณฑ์ที่ควรได้เพื่อให้สอดคล้องและขับเคลื่อนการพัฒนาท้องถิ่นขององค์กรปกครองส่วนท้องถิ่น ไม่ควรน้อยกว่าร้อยละ ๘๐ (๘๐ คะแนน)

๓. แนวทางการพิจารณาการติดตามและประเมินผลยุทธศาสตร์เพื่อความสอดคล้องแผนพัฒนาท้องถิ่นขององค์กรปกครองส่วนท้องถิ่น

ประเด็นการพิจารณา	คะแนน
๑. ข้อมูลสภาพทั่วไปและข้อมูลพื้นฐานขององค์กรปกครองส่วนท้องถิ่น	๒๐
๒. การวิเคราะห์สภาพการณ์และศักยภาพ	๑๕
๓. ยุทธศาสตร์ ประกอบด้วย	๖๕
๓.๑ ยุทธศาสตร์ขององค์กรปกครองส่วนท้องถิ่น	(๑๐)
๓.๒ ยุทธศาสตร์ขององค์กรปกครองส่วนท้องถิ่นในเขตจังหวัด	(๑๐)
๓.๓ ยุทธศาสตร์จังหวัด	(๑๐)
๓.๔ วิสัยทัศน์	(๕)
ประเด็นการพิจารณา	คะแนน
๓.๕ กลยุทธ์	(๕)
๓.๖ เป้าประสงค์ของแต่ละประเด็นกลยุทธ์	(๕)
๓.๗ จุดยืน ทางยุทธศาสตร์	(๕)
๓.๘ แผนงาน	(๕)
๓.๙ ความเชื่อมโยงของยุทธศาสตร์ในภาพรวม	(๕)
คะแนนรวม	๑๐๐

๔. แนวทางเบื้องต้นในการให้คะแนนแนวทางการพิจารณาการติดตามและประเมินผลยุทธศาสตร์เพื่อความสะดวกคล่องแผนพัฒนาท้องถิ่นขององค์กรปกครองส่วนท้องถิ่น

ประเด็นการพิจารณา	รายละเอียดหลักเกณฑ์	คะแนนเต็ม	คะแนนที่ได้
๑. ข้อมูลสภาพทั่วไปและข้อมูลพื้นฐานขององค์กรปกครองส่วนท้องถิ่น	ควรประกอบด้วยข้อมูลดังนี้ (๑) ข้อมูลเกี่ยวกับด้านกายภาพ เช่น ที่ตั้งของหมู่บ้าน/ชุมชน/ตำบล ลักษณะภูมิประเทศ ลักษณะภูมิอากาศ ลักษณะของที่ดิน ลักษณะของแหล่งน้ำ ลักษณะของป่าไม้ ฯลฯ ด้านการเมือง/การปกครอง เช่น เขตการปกครอง การเลือกตั้ง ฯลฯ	๒๐ (๓)	
	(๒) ข้อมูลเกี่ยวกับด้านการเมือง/การปกครอง เช่น เขตการปกครอง การเลือกตั้ง ฯลฯ ประชากร เช่น ข้อมูลเกี่ยวกับจำนวนประชากร และช่วงอายุและจำนวนประชากร ฯลฯ	(๒)	
	(๓) ข้อมูลเกี่ยวกับสภาพทางสังคม เช่น การศึกษา สาธารณสุข อาชญากรรม ยาเสพติด การสังคมสงเคราะห์	(๒)	
	(๔) ข้อมูลเกี่ยวกับระบบบริหารพื้นฐาน เช่น การคมนาคมขนส่ง การไฟฟ้า การประปา โทรศัพท์ ฯลฯ	(๒)	
	(๕) ข้อมูลเกี่ยวกับระบบเศรษฐกิจ เช่น การเกษตร การประมง การประมงสัตว์ การบริการ การท่องเที่ยว อุตสาหกรรม การพาณิชย์/กลุ่มอาชีพแรงงาน ฯลฯ	(๒)	
	(๖) ข้อมูลเกี่ยวกับศาสนา ประเพณี วัฒนธรรม เช่น การนับถือศาสนาประเพณี และงานประจำปี ภูมิปัญญาท้องถิ่น ภาษาถิ่น สินค้าพื้นเมืองและของที่ระลึก ฯลฯ และอื่นๆ	(๒)	
	(๗) ข้อมูลเกี่ยวกับทรัพยากรธรรมชาติ เช่น น้ำ ป่าไม้ ภูเขา คุณภาพของทรัพยากรธรรมชาติ ฯลฯ	(๒)	
	(๘) การสำรวจและจัดเก็บข้อมูลเพื่อการจัดทำแผนพัฒนาท้องถิ่นหรือการใช้ข้อมูลจปฐ.	(๒)	
	(๙) การประชุมประชาคมท้องถิ่น รูปแบบ วิธีการ และการดำเนินการประชุมประชาคมท้องถิ่นโดยใช้กระบวนการร่วมคิด ร่วมทำ ร่วมตัดสินใจ ร่วมตรวจสอบ ร่วมรับประโยชน์ ร่วมแก้ไขปัญหา ปรัชญาหรือ แลกเปลี่ยนเรียนรู้ เพื่อแก้ไขปัญหาสำหรับการพัฒนาท้องถิ่นตามอำนาจหน้าที่ขององค์กรปกครองส่วนท้องถิ่น	(๓)	
๒. การวิเคราะห์สถานการณ์และศักยภาพ	ควรประกอบด้วยข้อมูลดังนี้ (๑) การวิเคราะห์ที่ครอบคลุมความเชื่อมโยง ความสอดคล้องยุทธศาสตร์จังหวัด ยุทธศาสตร์การพัฒนาขององค์กรปกครองส่วนท้องถิ่นในเขตจังหวัด ยุทธศาสตร์ขององค์กรปกครองส่วนท้องถิ่น นโยบายของผู้บริหารท้องถิ่น รวมถึงความเชื่อมโยงแผนยุทธศาสตร์ชาติ ๒๐ ปี แผนพัฒนาเศรษฐกิจและสังคมแห่งชาติ และ Thailand ๔.๐	๒๐ (๕)	
	(๒) การวิเคราะห์การใช้ผังเมืองรวมหรือผังเมืองเฉพาะและการบังคับใช้ผลของการบังคับใช้ สภาพการณ์ที่เกิดขึ้นต่อการพัฒนาท้องถิ่น	(๓)	

ประเด็นการพิจารณา	รายละเอียดหลักเกณฑ์	คะแนน เต็ม	คะแนนที่ ได้
	(๓) การวิเคราะห์ทางสังคม เช่น ด้านแรงงาน การศึกษา สาธารณสุข ความยากจน อาชญากรรม ปัญหายาเสพติด เทคโนโลยี จารีต ประเพณี วัฒนธรรม ภูมิปัญญาท้องถิ่น เป็นต้น	(๓)	
	(๔) การวิเคราะห์ทางเศรษฐกิจ ข้อมูลด้านรายได้ครัวเรือน การส่งเสริมอาชีพ กลุ่มอาชีพ กลุ่มทางสังคม การพัฒนาอาชีพและกลุ่มต่างๆ สภาพทางเศรษฐกิจและความเป็นอยู่ทั่วไป เป็นต้น	(๓)	
	(๕) การวิเคราะห์สิ่งแวดล้อม พื้นที่สีเขียว ธรรมชาติต่างๆ ทางภูมิศาสตร์ กระบวนการหรือสิ่งที่เกิดขึ้น การประดิษฐ์ที่มีผลต่อสิ่งแวดล้อมและการพัฒนา	(๓)	
	(๖) ผลการวิเคราะห์ศักยภาพเพื่อประเมินสถานภาพการพัฒนาในปัจจุบันและโอกาสการพัฒนาในอนาคตของท้องถิ่น ด้วยเทคนิค SWOT Analysis ที่อาจส่งผลต่อการดำเนินงานได้แก่ S-Strength (จุดแข็ง) W-Weakness (จุดอ่อน) O-Opportunity (โอกาส) และ T-Threat (อุปสรรค)	(๓)	
๓. ยุทธศาสตร์	ควรประกอบด้วยข้อมูลดังนี้ สอดคล้องกับสภาพสังคม เศรษฐกิจ สิ่งแวดล้อมของท้องถิ่น ประเด็นปัญหาการพัฒนาและแนวทางการพัฒนาที่สอดคล้องกับยุทธศาสตร์ขององค์กรปกครองส่วนท้องถิ่น และเชื่อมโยงหลักปรัชญาเศรษฐกิจพอเพียง ๒๐ ปี แผนพัฒนาเศรษฐกิจและสังคมแห่งชาติ และ Thailand ๔.๐	๖๐ (๑๐)	
๓.๑ ยุทธศาสตร์ขององค์กรปกครองส่วนท้องถิ่น			
๓.๒ ยุทธศาสตร์ขององค์กรปกครองส่วนท้องถิ่นในเขตจังหวัด		(๑๐)	
๓.๓ ยุทธศาสตร์จังหวัด	สอดคล้องและเชื่อมโยงกับสภาพสังคม เศรษฐกิจ สิ่งแวดล้อมของท้องถิ่น และยุทธศาสตร์จังหวัด และเชื่อมโยงหลักปรัชญาเศรษฐกิจพอเพียง ๒๐ ปี แผนพัฒนาเศรษฐกิจและสังคมแห่งชาติและ Thailand ๔.๐	(๑๐)	
	สอดคล้องกับแผนพัฒนากลุ่มจังหวัด ยุทธศาสตร์พัฒนาภาค แผนพัฒนาเศรษฐกิจและสังคมแห่งชาติ แผนการบริหารราชการแผ่นดิน นโยบาย/ยุทธศาสตร์ คสช. และนโยบายรัฐบาล หลักปรัชญาเศรษฐกิจพอเพียง ๒๐ ปี และ Thailand ๔.๐	(๑๐)	
๓.๔ วิสัยทัศน์	วิสัยทัศน์ ซึ่งมีลักษณะแสดงสถานภาพที่องค์กรปกครองส่วนท้องถิ่นต้องการจะเป็นหรือบรรลุถึงอนาคตอย่างชัดเจน สอดคล้องกับโอกาสและศักยภาพที่เป็นลักษณะเฉพาะขององค์กรปกครองส่วนท้องถิ่นและสัมพันธ์กับโครงการพัฒนา	(๕)	
๓.๕ กลยุทธ์	แสดงให้เห็นช่องทาง วิธีการ ภารกิจหรือสิ่งที่ต้องทำตามอำนาจหน้าที่ขององค์กรปกครองส่วนท้องถิ่นที่จะนำไปสู่การบรรลุวิสัยทัศน์ หรือแสดงให้เห็นถึงความชัดเจนในสิ่งที่จะดำเนินการให้บรรลุวิสัยทัศน์นั้น	(๕)	
๓.๖ เป้าประสงค์ของแต่ละประเด็นกลยุทธ์	เป้าหมายของแต่ละประเด็นกลยุทธ์มีความสอดคล้องและสนับสนุนต่อกิจกรรมที่จะเกิดขึ้น มุ่งหมายสิ่งหนึ่งสิ่งใดที่ชัดเจน	(๕)	
๓.๗ จุดยืนทางยุทธศาสตร์(Positioning)	ความมุ่งมั่นอันแน่วแน่ในการวางแผนพัฒนาท้องถิ่น เพื่อให้บรรลุวิสัยทัศน์ขององค์กรปกครองส่วนท้องถิ่น ซึ่งเกิดจากศักยภาพของพื้นที่จริง ที่จะนำไปสู่ผลสำเร็จทางยุทธศาสตร์	(๕)	

ประเด็นการพิจารณา	รายละเอียดหลักเกณฑ์	คะแนนเต็ม	คะแนนที่ได้
๓.๘ แผนงาน	แผนงานหรือจุดมุ่งหมายเพื่อการพัฒนาในอนาคต กำหนดจุดมุ่งหมายในเรื่องใดเรื่องหนึ่งหรือแผนงานที่เกิดจากเป้าประสงค์ ตัวชี้วัด ค่าเป้าหมาย กลยุทธ์ จุดยืนทางยุทธศาสตร์ขององค์กรปกครองส่วนท้องถิ่นที่มีความชัดเจน นำไปสู่การทำโครงการพัฒนาท้องถิ่นในแผนพัฒนาท้องถิ่น โดยระบุแผนงานและความเชื่อมโยงดังกล่าว	(๕)	
๓.๙ ความเชื่อมโยงของยุทธศาสตร์ในภาพรวม	ความเชื่อมโยงองค์รวมที่นำไปสู่การพัฒนาท้องถิ่นที่เกิดผลผลิต/โครงการจากแผนยุทธศาสตร์ชาติ ๒๐ ปี แผนพัฒนาเศรษฐกิจและสังคมแห่งชาติ ฉบับที่ ๑๒ Thailand ๔.๐ แผนพัฒนาภาค/แผนพัฒนากลุ่มจังหวัด /แผนพัฒนาจังหวัด ยุทธศาสตร์การพัฒนาขององค์กรปกครองส่วนท้องถิ่นในเขตจังหวัด และยุทธศาสตร์ขององค์กรปกครองส่วนท้องถิ่น	(๕)	
รวมคะแนน		๑๐๐	

๕. แนวทางการพิจารณาการติดตามและประเมินผลโครงการเพื่อความสอดคล้องแผนพัฒนาท้องถิ่น ขององค์กรปกครองส่วนท้องถิ่น

ประเด็นการพิจารณา	คะแนน
๑. การสรุปสถานการณ์การพิจารณา	๑๐
๒. การประเมินผลการนำแผนพัฒนาท้องถิ่นสู่ปฏิบัติในเชิงปริมาณ	๑๐
๓. การประเมินผลการนำแผนพัฒนาท้องถิ่นสู่ปฏิบัติในเชิงคุณภาพ	๑๐
๔. แผนงานและยุทธศาสตร์การพิจารณา	๑๐
๕. โครงการพัฒนา ประกอบด้วย	๖๐
๕.๑ ความชัดเจนของชื่อโครงการ	(๕)
๕.๒ กำหนดวัตถุประสงค์สอดคล้องกับโครงการ	(๕)
๕.๓ เป้าหมาย (ผลผลิตของโครงการ) มีความชัดเจนนำไปสู่การตั้งงบประมาณได้ถูกต้อง	(๕)
๕.๔ โครงการมีความสอดคล้องกับแผนยุทธศาสตร์ชาติ ๒๐ ปี	(๕)
๕.๕ เป้าหมาย (ผลผลิตของโครงการ) มีความสอดคล้องกับแผนพัฒนาเศรษฐกิจและสังคมแห่งชาติ	(๕)
๕.๖ โครงการมีความสอดคล้องกับ Thailand ๔.๐	(๕)
๕.๗ โครงการสอดคล้องกับยุทธศาสตร์จังหวัด	(๕)
๕.๘ โครงการแก้ไขปัญหาความยากจนหรือการเสริมสร้างให้ประเทศชาติมั่นคง มั่งคั่ง ยั่งยืน ภายใต้หลักปรัชญา	(๕)
๕.๙ งบประมาณ มีความสอดคล้องกับเป้าหมาย (ผลผลิตของโครงการ)	(๕)
๕.๑๐ มีการประมาณการราคาถูกต้องตามหลักวิธีการงบประมาณ	(๕)
๕.๑๑ มีการกำหนดตัวชี้วัด (KPI) และสอดคล้องกับวัตถุประสงค์และผลคาดว่าจะได้รับ	(๕)
๕.๑๒ ผลที่คาดว่าจะได้รับ สอดคล้องกับวัตถุประสงค์	(๕)
รวมคะแนน	๑๐๐

๖. แนวทางเบื้องต้นในการให้คะแนนแนวทางการพิจารณาการติดตามและประเมินผลโครงการเพื่อความสอดคล้องแผนพัฒนาท้องถิ่นขององค์กรปกครองส่วนท้องถิ่น

ประเด็น การพิจารณา	รายละเอียดหลักเกณฑ์	คะแนน เต็ม	คะแนนที่ ได้
๑. การสรุปสถานการณ์การพัฒนา	เป็นการวิเคราะห์กรอบการจัดทำยุทธศาสตร์ขององค์กรปกครองส่วนท้องถิ่น (ใช้การวิเคราะห์ SWOT Analysis/Demand (Demand Analysis)/Global Demand และ Trend ปัจจัยและสถานการณ์การเปลี่ยนแปลงที่มีผลต่อการพัฒนา อย่างน้อยต้องประกอบด้วยวิเคราะห์ศักยภาพด้านเศรษฐกิจ, ด้านสังคม, ด้านทรัพยากรธรรมชาติและสิ่งแวดล้อม)	๑๐	
๒. การประเมินผลการนำแผนพัฒนาท้องถิ่นสู่ปฏิบัติในเชิงปริมาณ	๑) การควบคุมที่มีตัวเลขต่างๆ เพื่อนำมาใช้วัดผลในเชิงปริมาณ เช่น การวัดจำนวนโครงการ กิจกรรม งานต่างๆ ก็คือผลผลิตนั่นเองว่าเป็นไปตามที่ตั้งเป้าหมายเอาไว้หรือไม่จำนวนที่ดำเนินการจริงตามที่กำหนดไว้เท่าไร จำนวนที่ไม่สามารถดำเนินการได้มีจำนวนเท่าไร สามารถอธิบายได้ตามหลักประสิทธิภาพ (Efficiency) ของการพัฒนาท้องถิ่นตามอำนาจหน้าที่ที่กำหนดไว้ ๒) วิเคราะห์ผลกระทบ/สิ่งที่กระทบ (Impact) โครงการที่ดำเนินการในเชิงปริมาณ (Qualitative)	๑๐	
๓. การประเมินผลการนำแผนพัฒนาท้องถิ่นสู่ปฏิบัติในเชิงคุณภาพ	๑) การประเมินประสิทธิผลของแผนพัฒนาในเชิงคุณภาพคือการนำเอาเทคนิคๆ มาใช้เพื่อวัดค่าภารกิจ โครงการ กิจกรรม งานต่างๆ ที่ดำเนินการในพื้นที่นั้นๆ ตรงต่อความต้องการของประชาชนหรือไม่และเป็นไปตามอำนาจหน้าที่หรือไม่ ประชาชนพึงพอใจหรือไม่ สิ่งของ วัสดุ ครุภัณฑ์ การดำเนินการต่างๆ มีสภาพหรือลักษณะถูกต้อง คงทนถาวร สามารถใช้ได้ตามวัตถุประสงค์หรือไม่ ซึ่งเป็นไปตามหลักประสิทธิผล (Effectiveness) ผลการปฏิบัติราชการตามที่บรรลุวัตถุประสงค์ และเป้าหมายของแผนปฏิบัติราชการตามที่ได้รับงบประมาณมาดำเนินการ รวมถึงสามารถเทียบเคียงกับส่วนราชการหรือหน่วยงาน ๒) วิเคราะห์ผลกระทบ/สิ่งที่กระทบ (Impact) โครงการที่ดำเนินการในเชิงคุณภาพ (Qualitative)	๑๐	
๔. แผนงานและยุทธศาสตร์การพัฒนา	๑) วิเคราะห์แผนงาน งาน ที่เกิดจากด้านต่างๆ มีความสอดคล้องกับยุทธศาสตร์ขององค์กรปกครองส่วนท้องถิ่นในมิติต่างๆ จนนำไปสู่การจัดทำโครงการพัฒนาท้องถิ่น โดยใช้ SWOT Analysis/Demand (Demand Analysis)/Global Demand/Trend หรือหลักการบูรณาการ (Integration) กับองค์กรปกครองส่วนท้องถิ่นที่มีพื้นที่ติดต่อกัน ๒) วิเคราะห์แผนงาน งาน ที่เกิดจากด้านต่างๆ ที่สอดคล้องกับการแก้ไขปัญหาความยากจน หลักประชารัฐ	๑๐	
๕. โครงการพัฒนา ๕.๑ ความชัดเจนของชื่อโครงการ	ควรประกอบด้วยข้อมูลดังนี้ เป็นโครงการที่มีวัตถุประสงค์สนองต่อยุทธศาสตร์การพัฒนาขององค์กรปกครองส่วนท้องถิ่นและดำเนินการเพื่อให้การพัฒนาบรรลุตามวิสัยทัศน์ขององค์กรปกครองส่วนท้องถิ่นที่กำหนดไว้ ชื่อโครงการมีความชัดเจน มุ่งไปเรื่องใดเรื่องหนึ่ง อ่านแล้วเข้าใจได้ว่าจะพัฒนาอะไรในอนาคต	๒๐ (๕)	

ประเด็น การพิจารณา	รายละเอียดหลักเกณฑ์	คะแนน เต็ม	คะแนนที่ ได้
๕.๒ กำหนดวัตถุประสงค์ สอดคล้องกับโครงการ	มีวัตถุประสงค์ชัดเจน (clear objective) โครงการต้องกำหนดวัตถุประสงค์สอดคล้องกับความเป็นมาของโครงการ สอดคล้องกับหลักการและเหตุผล วิธีการดำเนินงานต้องสอดคล้องกับวัตถุประสงค์ มีความเป็นไปได้ชัดเจน มีลักษณะเฉพาะเจาะจง	(๕)	
๕.๓ เป้าหมาย (ผลผลิตของ โครงการ) มีความชัดเจน นำไปสู่การตั้งงบประมาณได้ ถูกต้อง	สภาพที่อยากให้เกิดขึ้นในอนาคตเป็นทิศทางที่ต้องไปให้ถึงเป้าหมายต้องชัดเจน สามารถระบุจำนวนเท่าไร กลุ่มเป้าหมายคืออะไร มีผลผลิตอย่างไร กลุ่มเป้าหมายพื้นที่ดำเนินงาน และระยะเวลาดำเนินงานอธิบายให้ชัดเจนว่าโครงการนี้จะทำให้ไหน เริ่มต้นในช่วงเวลาใดและจบลงเมื่อไร ใครคือกลุ่มเป้าหมายของโครงการ หากกลุ่มเป้าหมายมีหลายกลุ่ม ให้บอกชัดเจนไปว่าใครคือกลุ่มเป้าหมายหลัก ใครคือกลุ่มเป้าหมายรอง	(๕)	
๕.๔ โครงการมีความ สอดคล้องกับแผน ยุทธศาสตร์ ๒๐ ปี	โครงการสอดคล้องกับ (๑) ความมั่นคง (๒) การสร้างความสามารถในการแข่งขัน (๓) การพัฒนาเสริมสร้างศักยภาพคน (๔) การสร้างโอกาสความเสมอภาคและเท่าเทียมกันทางสังคม (๕) การสร้างการเติบโตบนคุณภาพชีวิตที่เป็นมิตรต่อสิ่งแวดล้อม (๖) การปรับสมดุลและพัฒนาระบบการบริหารจัดการภาครัฐ เพื่อให้เกิดความมั่นคง มั่งคั่ง ยั่งยืน	(๕)	
๕.๕ เป้าหมาย (ผลผลิตของ โครงการ) มีความสอดคล้อง กับแผนพัฒนาเศรษฐกิจและ สังคมแห่งชาติ	โครงการมีความสอดคล้องแผนพัฒนาเศรษฐกิจและสังคมแห่งชาติฉบับที่ ๑๒ โดย (๑) ยึดหลักปรัชญาเศรษฐกิจพอเพียง (๒) ยึดคนเป็นศูนย์กลางพัฒนา (๓) ยึดวิสัยทัศน์ภายใต้ยุทธศาสตร์ชาติ ๒๐ ปี (๔) ยึดเป้าหมายอนาคตประเทศไทย ๒๕๗๕ (๕) ยึดหลักการนำไปสู่ปฏิบัติให้เกิดผลสัมฤทธิ์อย่างจริงจังใน ๕ ปีที่ต่อยอดไปสู่ผลสัมฤทธิ์ที่เป็นเป้าหมายระยะยาว ภายใต้แนวทางการพัฒนา (๑) การยกระดับศักยภาพการแข่งขันและการหลุดพ้นกับดักรายได้ปานกลางสู่รายได้สูง (๒) การพัฒนาศักยภาพคนตามช่วงวัยและการปฏิรูประบบเพื่อสร้างสังคมสูงวัยอย่างมีคุณภาพ (๓) การลดความเหลื่อมล้ำทางสังคม (๔) การรองรับการเชื่อมโยงภูมิภาคและความเป็นเมือง (๕) การสร้างความเจริญเติบโตทางเศรษฐกิจและสังคมอย่างเป็นมิตรกับสิ่งแวดล้อม (๖) การบริหารราชการแผ่นดินที่มีประสิทธิภาพ	(๕)	
๕.๖ โครงการมีความ สอดคล้อง	โครงการมีลักษณะหรือสอดคล้องกับการปรับเปลี่ยนโครงสร้างเศรษฐกิจไปสู่ Value-Based Economy หรือเศรษฐกิจที่ขับเคลื่อนด้วยนวัตกรรม ทำน้อย ได้มาก เช่น (๑) เปลี่ยนจากการผลิตสินค้า โภคภัณฑ์ไปสู่สินค้าเชิงนวัตกรรม (๒) เปลี่ยนจากการขับเคลื่อนประเทศด้วยภาคอุตสาหกรรม ไปสู่การขับเคลื่อนด้วยเทคโนโลยี ความคิดสร้างสรรค์และนวัตกรรม (๓) เปลี่ยนจากการเน้นภาคการผลิตสินค้าไปสู่การเน้นภาคบริการมากขึ้น รวมถึงโครงการที่เติมเต็มด้วยวิทยาการ ความคิดสร้างสรรค์ นวัตกรรม วิทยาศาสตร์ เทคโนโลยี และการวิจัยและพัฒนาแล้วต่อยอดความได้เปรียบเชิงเปรียบเทียบ เช่น ด้านการเกษตรเทคโนโลยีชีวภาพ สาธารณสุข วัฒนธรรม ฯลฯ	(๕)	

ประเด็น การพิจารณา	รายละเอียดหลักเกณฑ์	คะแนน เต็ม	คะแนนที่ ได้
๕.๗ โครงการสอดคล้องกับ ยุทธศาสตร์จังหวัด	โครงการพัฒนาท้องถิ่นมีความสอดคล้องกับท่วงระยะเวลาของแผนพัฒนาจังหวัดที่ได้ กำเนิดขึ้น เพื่อขับเคลื่อนการพัฒนาท้องถิ่นเสมือนหนึ่งการขับเคลื่อนการพัฒนาจังหวัด ซึ่งไม่สามารถแยกส่วนใดส่วนหนึ่งออกจากกันได้นอกจากนี้โครงการพัฒนาท้องถิ่น ต้องเป็นโครงการเชื่อมต่อหรือเดินทางไปด้วยกับยุทธศาสตร์จังหวัดที่ได้กำหนดขึ้น เป็นปัจจุบัน	(๕)	
๕.๘ โครงการแก้ไขปัญหา ความยากจนหรือการเสริม สร้างให้ประเทศชาติมั่นคง มั่งคั่ง ยั่งยืน ภายใต้หลัก ประชารัฐ	เป็นโครงการที่ดำเนินการภายใต้พื้นฐานความพอเพียงที่ประชาชนดำเนินการเองหรือ ร่วมดำเนินการ เป็นโครงการต่อยอดและขยายได้ เป็นโครงการที่ประชาชนต้องการ เพื่อให้เกิดความยั่งยืน ซึ่งมีลักษณะที่จะให้ท้องถิ่นมีความมั่นคง มั่งคั่ง ยั่งยืน เป็น ท้องถิ่นที่พัฒนาแล้วด้วยการพัฒนาปรัชญาเศรษฐกิจพอเพียง	(๕)	
๕.๙ งบประมาณมีความ สอดคล้องกับเป้าหมาย (ผลผลิตของโครงการ)	งบประมาณโครงการพัฒนาจะต้องคำนึงถึงหลักสำคัญ ๕ ประการในการจัดทำ โครงการได้แก่ (๑) ความประหยัด (Economy) (๒) ความมีประสิทธิภาพ (Efficiency) (๓) ความมีประสิทธิภาพ (Effectiveness) (๔) ความยุติธรรม (Equity) (๕) ความ โปร่งใส (Transparency)	(๕)	
๕.๑๐ มีการประมาณการ ราคาถูกต้องตามหลักวิธีการ งบประมาณ	การประมาณราคาเพื่อการพัฒนาต้องให้สอดคล้องกับโครงการถูกต้องตามหลัก วิชาการทางช่าง หลักของราคากลาง ราคากลางท้องถิ่น มีความโปร่งใสในการกำหนด ราคาและตรวจสอบในเชิงประจักษ์	(๕)	
๕.๑๑ มีการกำหนดตัวชี้วัด (KPI) และสอดคล้องกับ วัตถุประสงค์และผลที่คาดว่าจะ ได้รับ	มีการกำหนดตัวชี้วัดผลงาน (Key Performancy Indicator : KPI) ที่ สามารถวัดได้ (measurable) ใช้บอกประสิทธิผล (effectiveness) ใช้บอกประสิทธิภาพ (efficiency) ได้ เช่น การกำหนดความพึงพอใจ การกำหนดร้อยละ การกำหนดอันเกิด จากผลของวัตถุประสงค์ที่เกิดขึ้นที่สิ่งที่ได้รับ (การคาดการณ์ ค่าที่จะได้รับ)	(๕)	
๕.๑๒ ผลที่คาดว่าจะได้รับ สอดคล้องกับวัตถุประสงค์	ผลที่ได้รับเป็นสิ่งที่เกิดขึ้นได้จริงจากการดำเนินการตามโครงการพัฒนาซึ่งสอดคล้อง กับวัตถุประสงค์ที่ตั้งไว้ การได้ผลหรือผลที่เกิดขึ้นจะต้องเท่ากับวัตถุประสงค์หรือ มากกว่าวัตถุประสงค์ ซึ่งการเขียนวัตถุประสงค์ควรคำนึงถึง (๑) ความเป็นไปได้และมี ความเฉพาะเจาะจง ในการดำเนินงานตามโครงการ (๒) วัดและประเมินผลดับของ ความสำเร็จได้ (๓) ระบุสิ่งที่ต้องการดำเนินงานอย่างชัดเจนและเฉพาะเจาะจงมาก ที่สุดและสามารถปฏิบัติได้ (๔) เป็นเหตุเป็นผล สอดคล้องกับความเป็นจริง (๕) ส่งผล ต่อการบ่งบอกเวลาได้	(๕)	
	รวม	๑๐๐	

๗. สรุปผลการพัฒนาท้องถิ่น

ในการจัดทำแผนพัฒนาท้องถิ่น (พ.ศ. ๒๕๖๑ – ๒๕๖๕) ขององค์กรปกครองส่วนท้องถิ่น ก็เพื่อใช้เป็นเครื่องมือในการ
พัฒนา เป็นแนวทางในการบริหารพัฒนาท้องถิ่นให้บรรลุตามวัตถุประสงค์และเป้าหมาย เกิดประสิทธิภาพประสิทธิผลสูงสุดในการแก้ไข
ปัญหาให้กับประชาชน ก่อให้เกิดประโยชน์และสามารถตอบสนองความต้องการพัฒนาของประชาชน โดยพิจารณาบรรจุโครงการใน
งบประมาณรายจ่ายประจำปี งบประมาณรายจ่ายเพิ่มเติม และงบประมาณจากเงินสะสม โดยจะต้องมีการติดตามและประเมินผล
แผนพัฒนาตามระเบียบกระทรวงมหาดไทย ว่าด้วยการจัดทำแผนพัฒนาขององค์กรปกครองส่วนท้องถิ่น พ.ศ. ๒๕๔๘ และที่แก้ไขเพิ่มเติม
ถึง (ฉบับที่ ๓) พ.ศ. ๒๕๖๑ เป็นการสรุปผลในการรวมของท้องถิ่น เป็นการติดตามผลการนำยุทธศาสตร์ขององค์กรปกครองส่วนท้องถิ่น
ว่าเกิดผลทั้งในเชิงปริมาณ และเชิงคุณภาพ อย่างไร ซึ่งสามารถวัดผลได้ทั้งเชิงสถิติต่างๆ ตาราง กราฟ และการพรรณนา

๗.๑ การประเมินผลในเชิงปริมาณ

- (๑) แบบตัวบ่งชี้ในการปฏิบัติงาน ตามหนังสือกระทรวงมหาดไทย ด่วนที่สุด ที่ มท ๐๘๑๐.๒ /ว ๐๖๐๐ ลงวันที่ ๒๙ มกราคม ๒๕๕๙ เรื่องแนวทางและหลักเกณฑ์การจัดทำและประสานแผนพัฒนาขององค์กรปกครองส่วนท้องถิ่น
- (๒) แบบอื่นๆ ตามคู่มือกรมส่งเสริมการปกครองส่วนท้องถิ่น ดังนี้
 - แบบที่ ๑ แบบการกำกับกับการจัดทำยุทธศาสตร์ขององค์กรปกครองส่วนท้องถิ่น
 - แบบที่ ๒ แบบติดตามผลการดำเนินงานขององค์กรปกครองส่วนท้องถิ่น
 - แบบที่ ๓/๑ แบบประเมินผลการดำเนินงานตามยุทธศาสตร์
- (๓) ข้อมูลในระบบ E-plan (www.dla.go.th)

๗.๒ การประเมินผลในเชิงคุณภาพ (Quality)

เครื่องมือที่ใช้คือแบบสำรวจความพึงพอใจ ในการวัดผลเชิงคุณภาพโดยภาพรวม โดยได้มีการประเมินความพึงพอใจ ซึ่งการประเมินความพึงพอใจทำให้ทราบถึงผลเชิงคุณภาพในการดำเนินงานขององค์การบริหารส่วนตำบลในภาพรวม โดยเครื่องมือที่ใช้ในการประเมินความพึงพอใจ มีดังนี้

- แบบที่ ๓/๒ แบบประเมินความพึงพอใจต่อผลการดำเนินงานขององค์การบริหารส่วนตำบลในภาพรวม
- แบบที่ ๓/๓ แบบประเมินความพึงพอใจต่อผลการดำเนินงานขององค์การบริหารส่วนตำบลในแต่ละยุทธศาสตร์
- แบบที่ ๓/๔ แบบประเมินความพึงพอใจของผู้รับบริการในงานบริการของการบริหารส่วนตำบล (ให้หน่วยงานภายนอกดำเนินการ)

๘. ข้อเสนอแนะในการจัดทำแผนพัฒนาท้องถิ่นในอนาคต

๘.๑ ผลกระทบนำไปสู่อนาคต

๑. เกิดการพัฒนาที่ล่าช้า เพราะการดำเนินการต่างๆขององค์กรปกครองส่วนท้องถิ่น ต้องผ่านกระบวนการหลายขั้นตอน ถึงแม้กฎหมาย ระเบียบ จะแก้ไขให้การดำเนินงานต่างๆ สะดวกมากขึ้นแต่บางขั้นตอนก็ยังเหมือนเดิม
๒. ปัญหาสาธารณภัยต่างๆ ที่เกิดขึ้นในองค์กรปกครองส่วนท้องถิ่น อันได้แก่ ภัยแล้ง วาตภัย น้ำท่วม อัคคีภัย ที่เกิดขึ้นและส่งผลกระทบต่อประชาชนในพื้นที่ เกิดความเสียหายทั้งชีวิตและทรัพย์สิน แนวทางการแก้ไขคือ พิจารณาวางแผนการดำเนินการป้องกัน ก่อนการเกิดเหตุ ระหว่างเกิดเหตุ หลังเกิดเหตุ บรรจุ แผนงานโครงการ กิจกรรมให้ความช่วยเหลือต่างๆ จัดตั้งศูนย์ช่วยเหลือประชาชนขององค์กรปกครองส่วนท้องถิ่น เพื่อสามารถดำเนินการได้ทันทั่วทั้ง
๓. ปัญหาการสัญจรไปมาของประชาชนในตำบล เนื่องจากในตำบลโครงสร้างพื้นฐานเส้นทางคมนาคมบางหมู่บ้าน (เส้นเชื่อมต่อระหว่างหมู่บ้าน) ยังเป็นดินลูกรัง ช่วงฤดูฝนถนนลื่น เป็นหลุมเป็นบ่อ เสี่ยงต่อการเกิดอุบัติเหตุ แนวทางการแก้ไขคือ จัดทำแผนงาน/โครงการก่อสร้างถนนในเส้นทางสำคัญ และพิจารณาเสนอสนับสนุนจากหน่วยงานอื่นร่วมด้วย

๘.๒ ข้อสังเกต ข้อเสนอแนะ ผลจากการพัฒนา

๑. การจัดทำแผนพัฒนาท้องถิ่นควรพิจารณาใช้แผนยุทธศาสตร์การพัฒนามาเป็นกรอบในการจัดทำแผนพัฒนาท้องถิ่น และให้มีความสอดคล้องกัน
๒. การจัดทำแผนพัฒนาท้องถิ่น ควรพิจารณางบประมาณและคำนึงถึงสถานการณ์คลังในการพิจารณาโครงการ ที่บรรจุในแผนพัฒนา
๓. ควรเร่งรัดให้มีการจัดตัดทำโครงการ ที่ตั้งในข้อบัญญัติงบประมาณรายจ่ายให้สามารถดำเนินการได้ในปีนั้น
๔. จากการสำรวจข้อมูล การลงพื้นที่ในตำบล จะเห็นว่าประชาชนยังมีปัญหาที่จะต้องได้รับการแก้ไขอยู่มากทั้งด้านสาธารณสุข สุวีถีการสังคม ด้านเศรษฐกิจ การพัฒนาอาชีพ เส้นทางคมนาคมขนส่ง ไฟฟ้า ประปา ถนน แหล่งน้ำอุปโภคบริโภค ด้านขยะมูลฝอยและสิ่งปฏิกูล จากปัญหาด้านต่างๆ ประชาชนไม่สามารถแก้ไขปัญหาได้เองจึงต้องเสนอให้องค์กรปกครองส่วนท้องถิ่นแก้ไข ทำให้มีการเสนอโครงการเข้ามาเป็นจำนวนมาก ซึ่งงบประมาณขององค์กรปกครองส่วนท้องถิ่นนั้นมีจำกัดไม่เพียงพอต่อการแก้ไขปัญหาเหล่านี้ได้

นายเลิศล้ำ จรรยากรณ์

- รายละเอียดทั้งหมดของร่างแผนพัฒนาท้องถิ่นก็มีเพียงเท่านี้ครับ มีข้อสงสัยข้อไหนก็เชิญนักวิเคราะห์นโยบายและแผน สอบถามได้ครับ ขอขอบคุณครับ

นายณรงค์ จรรยากรณ์
ประธานสภาฯ

- มีสมาชิกท่านใดที่จะอภิปรายหรือสอบถามเพิ่มเติมหรือไม่ครับ เชิญครับ

นายสมพร ชัยนาม
ส.อบต. หมู่ที่ ๖

-เรียนท่านประธานสภาฯ ท่านรองประธานสภาฯ ท่านปลัดปฏิบัติหน้าที่นายกองค์การบริหารส่วนตำบลพรสวรรค์ นักวิเคราะห์ฯ ท่านสมาชิกผู้ทรงเกียรติทุกท่านครับ ตามที่ทางท่านนักวิเคราะห์ฯได้อ่านในรายละเอียดโครงการในร่างแผนพัฒนาท้องถิ่น (พ.ศ.๒๕๖๖-๒๕๗๐) นั้นผมก็อยากจะขอเพิ่มเติมอีกหนึ่งโครงการได้หรือไม่ครับ คือมันเป็นโครงการใหม่นะครับ เป็นโครงการเปลี่ยนท่อระบบน้ำประปาหมู่บ้าน ชาวบ้านได้รับความเดือดร้อนเนื่องจากท่อน้ำประปามีการใช้มานานมากและยังไม่เคยมีการปรับปรุงระบบท่อประปาเลย ตอนนี้ท่อประปามีการอุดตันทำให้น้ำไม่ค่อยไหล ทำให้ชาวบ้านได้รับความเดือดร้อนและได้มาแจ้งกับทางสมาชิกอบต. ว่าให้ดำเนินการประสานกับทางสำนักงานอบต.ให้มาดำเนินการแก้ไขให้หน่อย ผมจึงอยากจะมาขอเสนอเพิ่มเติมในแผนพัฒนาได้ไหมครับ จึงอยากจะเรียนถามท่านผู้บริหารครับ

นายณรงค์ จรรยากรณ์
ประธานสภาฯ

- ขอเชิญทางท่านผู้บริหารได้ตอบคำถามทางสมาชิกอบต. หมู่ที่ ๖ ครับ เชิญครับ

นายบรรจง คำแดง
ปลัดฯปฏิบัติหน้าที่นายก

- เรียนท่านประธานสภาฯ และท่านสมาชิกฯ ผมขอชี้แจงเกี่ยวกับการเพิ่มเติมโครงการเข้าในร่างแผนพัฒนาท้องถิ่น (พ.ศ.๒๕๖๖-๒๕๗๐) นั้น คือตอนนี้เราได้ผ่านกระบวนการต่างๆมาหมดแล้วครับ ตั้งแต่กระบวนการประชุมคณะกรรมการหมู่บ้าน ประชาคมระดับตำบล และได้ผ่านกระบวนการการประชุมคณะกรรมการสนับสนุนการการจัดทำแผน คณะกรรมการพัฒนาตำบล จนได้ร่างแผนพัฒนาตำบลเพื่อนำเสนอสภาเพื่อพิจารณา ผมจึงเรียนให้ทางสภาได้ทราบว่าตอนนี้เราได้เข้าถึงขั้นการพิจารณาแล้วครับ ส่วนการที่เราจะเพิ่มเติมแผนพัฒนานั้นเราสามารถที่จะเพิ่มเติมได้ในครั้งต่อไปได้ครับ หากมีความจำเป็น และประชาชนได้รับความเดือดร้อน เหมือนที่ผ่านมาเราก็ได้มีการเพิ่มเติมแผนพัฒนามาเรื่อยๆ เพื่อบรรเทาความเดือดร้อนของประชาชน ผมจึงอยากให้ท่านได้พิจารณาในร่างแผนพัฒนาท้องถิ่นในฉบับนี้ก่อน ส่วนการเพิ่มเติมแผนนั้นค่อยว่ากันอีกครั้งถัดไปครับ เราจะได้มีการเพิ่มเติมแผนแน่นอนครับถ้าประชาชนมีความเดือดร้อนจริงๆเราก็ต้องมีการดำเนินการเพิ่มเติมแผนครับ ขอขอบคุณครับ

นายณรงค์ จรรยากรณ์
ประธานสภาฯ

- ขอขอบคุณทางท่านผู้บริหารครับ มีสมาชิกท่านใดจะเพิ่มเติมอีกหรือไม่ครับ เชิญครับ

นายณรงค์ จรรยากรณ์
ประธานสภาฯ

- เมื่อไม่มีท่านใดจะสอบถามเพิ่มเติม ในวาระที่ ๓.๑ เรื่องพิจารณาร่างแผนพัฒนาท้องถิ่น (พ.ศ.๒๕๖๖ - ๒๕๗๐) ผมจะขอมติที่ประชุมครับ
สมาชิกสภาท่านใดที่เห็นชอบแผนพัฒนาท้องถิ่น (พ.ศ.๒๕๖๖-๒๕๗๐) กรุณายกมือขึ้นครับ

ที่ประชุม

- มติที่ประชุม

เห็นชอบ ๑๗ เสียง

- ไม่เห็นชอบ - เสียง
งดออกเสียง ๑ คน (ประธานสภา)
- ระเบียบวาระที่ ๔ - เรื่องอื่นๆ
- นายณรงค์ จรรยากรณ์
ประธานสภาฯ - มีสมาชิกท่านใดมีเรื่องที่จะสอบถามทางท่านผู้บริหารเชิญครับ
เชิญทางท่านหมู่ ๒ ครับ
- นายอุสา กอบแก้ว
ส.อบต.หมู่ที่ ๒ - เรียนท่านประธานสภาฯ ท่านรองประธานสภาฯ ท่านปลัดปฏิบัติหน้าที่นายกองค์การบริหารส่วนตำบลพรสวรรค์ นักวิเคราะห์ฯ ท่านสมาชิกผู้ทรงเกียรติทุกท่านครับ
ผมอยากจะสอบถามเรื่องได้รับเอกสารจากทางปศุสัตว์อำเภอหรือไม่ครับเรื่องโรคระบาดล้มปัสกินครับ
- นายณรงค์ จรรยากรณ์
ประธานสภาฯ - เรียนเชิญท่านผู้บริหารครับ
- นายบรรจง คำแดง
ปลัดฯปฏิบัติหน้าที่นายก - ได้รับแล้วครับ และพ่วงนี้ตอนบ่ายโมงจะมีการประชุมเพื่อพิจารณาให้การช่วยเหลือ
สำหรับผู้ที่ได้ผลกระทบเกี่ยวกับโรคระบาดล้มปัสกินครับ
- นายณรงค์ จรรยากรณ์
ประธานสภาฯ - มีสมาชิกท่านใดมีเรื่องที่จะสอบถามทางท่านผู้บริหารเพิ่มเติมเชิญครับ
เชิญทางท่านหมู่ ๖ ครับ
- นายอุทัย ไสแสง
ส.อบต.หมู่ที่ ๖ - เรียนท่านประธานสภาฯ ท่านรองประธานสภาฯ ท่านปลัดปฏิบัติหน้าที่นายกองค์การบริหารส่วนตำบลพรสวรรค์ นักวิเคราะห์ฯ ท่านสมาชิกผู้ทรงเกียรติทุกท่านครับ
ผมอยากจะสอบถามทางท่านผู้บริหารเรื่องโครงการในข้อบัญญัติว่าดำเนินการเสร็จ
หมดทุกโครงการหรือยังครับเดี๋ยวนี้นี้ก็เป็นเดือนสุดท้ายแล้วถ้ายังเหลือก็โครงการครับ
- นายบรรจง คำแดง
ปลัดฯปฏิบัติหน้าที่นายก - สำหรับโครงการในข้อบัญญัติในปีงบประมาณ ๒๕๖๔ เหลืออยู่ ๒ โครงการครับ
ได้มีการท่อนี้ผูกพันไว้แล้ว ๒ โครงการและได้แจ้งผู้รับจ้างให้เข้ามาดำเนินการแล้ว
ครับ
- นายณรงค์ จรรยากรณ์
ประธานสภาฯ - มีท่านใดจะเพิ่มเติมหรือไม่ครับ
- ถ้าไม่มีอะไรเพิ่มเติมผมก็ขอขอบคุณทางผู้บริหาร สมาชิกสภาผู้ทรงเกียรติ
นักวิเคราะห์นโยบายและแผน สำหรับการประชุมในวันนี้ผมก็ขอปิดการประชุมไว้เพียง
เท่านี้ ขอขอบคุณครับ
- ปิดประชุม เวลา ๑๕.๐๐ น.



ผู้จัดรายงานการประชุม

(นายบรรจง คำแดง)

เลขานุการสภาองค์การบริหารส่วนตำบลพรสวรรค์



ผู้ตรวจรายงาน

(นายอุทัย ไสแสง)

สมาชิกสภาองค์การบริหารส่วนตำบลพรสวรรค์



ผู้ตรวจรายงาน

(นายอำคา ชะโกฏี)

สมาชิกสภาองค์การบริหารส่วนตำบลพรสวรรค์



ผู้ตรวจรายงาน

(นายบุญธรรม ธรรมทา)

สมาชิกสภาองค์การบริหารส่วนตำบลพรสวรรค์



ผู้รับรองรายงานการประชุม

(นายณรงค์ จรรยากรณ์)

ประธานสภาองค์การบริหารส่วนตำบลพรสวรรค์